新夜報

本報創刊於民國廿一年
新一九〇號
發行人　新新報業股份有限公司
今日本報二張
隨報附送夜明珠一大張
零售國幣二百元
（外埠另加郵費）
社址上海山西路一三七號電話九六五六三號 編輯部上海九江路二八九號電話九三八九二號 電報掛號八二一三八
中華郵政登記為第三類新聞紙類 上海郵政管理局執照第二五二六號

民社黨參加國大 名單隨時可提出

【本報南京十七日專電】民主社會黨領袖張君勱氏今日表示稱：如政府實行改組，民社黨方面之國大代表可隨時提出。現已派本黨要員飛往北平，會晤張東蓀氏，商討此一問題，并交換意見。國大代表名單之提出，十九日可決定。

周恩來離京已定 傳馬司再作挽留

【本報南京十七日專電】據中共方面消息：周恩來已定明日離京飛返延安。

【本報南京十七日專電】中共代表周恩來昨日招待記者，發表對國大之聲明後，各方面對周氏之離京日期，頗多猜測。據悉：周氏一二日內，不致即返延安，聞馬帥及司徒大使，鑒於局勢之嚴重，將再作最後努力之斡旋，已對周氏再作挽留，希望繼續留京，並行商談。但大局好轉希望仍少。至中共發言人王炳南梅益，決定暫不離京，又董必武亦決定留京。又悉：周氏等一二日不能返延者，緣某方之飛機問題，尚未解決。

周恩來招待會 傾聽中共時局意見

【本報特稿】周恩來要離開南京了，這是最後一次的記者招待會，大家感到特別嚴肅和緊張。

「他開頭說：很久的時間沒有招待，各位朋友來，非常高興。除了書面談話外，又請各位自由提出討論。

我的聲明，開國大就是把原來談判的門關了。」

記者問：「周先生的行期如何？」

答：「還有二三天。」

問：「過多少時候回到南京來？」

答：「董先生還在這裏，梅先生也在這裏」。回去後，南京的中共代表團辦事處仍在這裏。」

他繼續的說：「政府片面停戰令，政府的軍事行動，對延安的威脅和緊迫，這種行為是使我們不會在刺刀之下屈服。

如果政府決心向延安進攻的話，政府不但以一黨，包辦召開國大，關了現在的門，攻進延安，更直到將來和平談判之門。今天，我們是被動防禦，解放區之處於內線作戰，可為明證。全國各地的軍事行動，至今始終沒有停止過呢！」

「青年黨提出國大名單，那是早在我們預料之中。關於第三方面的每一位行動，不能代替回答，他們都有自己的主張。」

「中共為爭和平，爭民主而奮鬥，他的目標和方針，是不變的，為實現這一個目標，未來的發展和變化，我們將回去討論。」

「中共與蘇聯沒有關係，中共是中國的一個黨，蘇聯是個國家。中國共產黨在中國土地生存，中國人是很光榮的，我們二十年的奮鬥，為中國人民，中國問題須依靠中國人自己解決，我們百分之八十是農民，我們是一個農業國家，工業的發展，不能建築在沙灘上。英黨士的見解很對，少數都市的畸形發展，這樣只是一個殖民地，多少危險。」

艾登演說 反對國營政策

【法國新聞社倫敦十六日電】前任外相艾登，頃在紐略來爾城發表演說稱：工黨政府所採取之國營政策，尤其是將電氣及運輸事業，收歸國營，依然引起英國工業界之紊亂。目下英國正缺乏人力，本年七月間公務員又增加一萬三千人，全國合計共有七萬人，為今之計，工黨政府應與勞資雙方通力合作，以從事大規模之復興事業云。

中美農業合作團 提出七項計劃 投資農業增加收入

【法國新聞社南京十六日電】中美農業技術合作團，視察中國農產區，經過十四省以及台灣，業已返京，頃發表談話，主張中國政府應即投資農業，俾增加生產，并提出七項計劃。

國大明日預備會 青年黨代表將出席 孫科將任大會主席

【本報南京十七日專電】今日國大休會，國大預備會議定明日（十八日）下午召開，屆時青年黨方面已報到之國大代表四十人，亦將出席。據悉：中心問題為推選主席團人選。又據悉：明日國大預備會主席一席，有改由孫科氏擔任可能，因吳稚暉氏深感年高，精神恐不能相濟。

【又電】今日上午十時，首都黨政軍各機關聯合假中正路大華大戲院舉行茶會，招待全體國大代表，并有精彩餘興節目演出。又蔣主席定今日晚九時在勵志社正式招待國大代表。又蔣夫人宋美齡女士定今日下午四時在官邸招待國大女代表茶敘。又據悉：蔣主席已命令國大籌委會排定日程，分批招待各國大代表，以便垂詢各地風土人情及現狀。

【本報南京十七日專電】昨日立法院開會討論五五憲草修正案，并未獲得具體結果，茲定廿日再開會討論。

戈林未亡人 收拾遺物

【聯合社紐倫堡十六日電】戈林之未亡人今日在紐倫堡監獄中收拾其夫遺物，計有衣服及七百五十馬克，其存在德國銀行中之五萬馬克，則不准領取。此款於戈林被捕時抄出，認為納粹財產，已被沒收，將供法庭作最後處分，或供賠償之用，或歸還其正當之主人。

美記者報導 延安動員 準備作戰

【聯合社延安十四日電】中共今日把婦孺們趕到山裏去，並發着保衛城市，與國軍對抗到底，延安忙着防禦準備，能負軍器的壯丁，都已動員，並舉行民兵大會，婦女，兒童，醫院裏的病人，傷兵，都疏送到山裏的祕密洞中去。我是延安第十三個美國人，美國觀察代表團團員均算在內。一年前記者來此，逗留五個月，雖感於此之物質享受的環境，但恬靜和安寧卻和中國任何地一點一樣。今日充滿着戰爭的氣劇準備。神經的緊張，和臨時的警戒，已代替舊日的安全空氣，當習警報一再叫起來，叫大家去躲藏。

甘地患皮膚病

【法國新聞社新德里十六日電】印度聖雄甘地，因孟加爾省發生暴動實行絕食，近因此突患皮膚病。

中法兩國包裹 恢復寄送

【法國新聞社巴黎十六日電】法國郵電部頃發表公報，宣佈中法兩國包裹自本日起恢復寄送。

魯冀各地 激戰未已

【中央社青島十六日電】十五日夜，共軍二萬餘向平度及爾底（平度南廿五公里）進犯，當發生激戰。午夜，共軍復猛撲，國軍堅守陣地，苦戰至十六日晨，共軍始向平度東北方潰去。又即墨外圍，十五日夜亦遭共軍警衛六旅等部襲擊。

【中央社保定十七日電】易縣共軍連日東竄騷動，集中主力兩萬餘，向易縣東山北村國軍包圍襲擊。

【中央社安東十六日電】第三綏靖區副司令官公武宣稱：安瀋鐵路現正積極搶修中，日內即可通車。

星期評論 今後的和談

汪繼五

國大終於開幕了，調政從此終結，國家在今天確是一個劃時代的轉捩。但是，國大的舉行，並不等於和平，結果中共仍然沒有參加，並且堅決的反對，甚至聲明從此不再以談。那末，今天以後和平談判是不是結束了？國內分裂是不是將更加擴大？內戰是不是要變本加厲的下去？這些確是今天每一個關心國事的人們所疑慮的問題。

我們要解答這些問題，我們要看看中共的歷史作風，我們要看中共一貫的「外交」手法，我們就不難找到答案的。中共的歷史是怎樣呢？歷史告訴我們他們的作風是「窮則變」，中共的「外交」手法怎樣呢？我們也可以從過去的事實看出，是「軟硬軟」。

我們從遠一點看，民國十二年中共加入國民黨，他們的自白本來是：一，中國共產黨員加入國民黨並非實行共產主義，乃與國民黨共同為三民主義的國民革命而奮鬥。二，以個人資格參加國民黨，服從國民黨主義和遵守國民黨黨章。但是，加入以後呢？大家都知道他們于國民黨門戶開放以後，就蜂擁而入，漸漸的發展組織，中央的重要職權，概予把持，使得國民黨不得已乃有十六年的清黨。

抗戰起後，中共又發表宣言，「共赴國難」，他們自認「三民主義為中國所必需，願為其徹底實施而奮鬥，放棄政治主張，暴動政策，取消蘇維埃組織，改編紅軍為國軍，在軍事委員會統一指揮之下，擔任抗日前線職責」。這樣堂而皇之的昭告天下。但八年抗戰的過程中，共產黨是不是為實施三民主義而奮鬥？確是擔任了抗日前線之責？這我想是用不着再來分晰和引證了！勝利以來的事實好了，為明顯了，起初高唱民主，要開國民大會，用「軟」的手法來政治商談，另一方面，就派國內外武裝搶地爭城，揚言中共部隊也是國軍之一，也有接收，在那裏「硬」幹。但一到軍事失利就又「變」了，大叫特叫「停止內戰」，反對國大。在本月十二日以前，政府沒有宣佈國大延期時，他們反對政府的，似乎『開會的時間，等到政府宣佈延期三天後，中共發言人梅益又說：「不論延期三天或卅天，政府違反政協決議，中共當然反對……如政府有意遵守政協決議，應停止召開一黨包辦之國大」。可是國大終於開幕了，開幕以後中共怎樣呢？根據聯合社南京十四日電訊，周恩來雖揚言返延安，但他對記者問「是否相信國共仍有爭取協議可能」的答復是：「然，仍有可能，惟政府若對延安進攻，即係企圖進入解放中國的聖地，迫使吾人反擊」。這不但又在表示國大開幕以後，中共仍然願意繼續商談，而且似乎在要求不能再進攻延安了。

從這些事實裏我們就可以充分認識中共是一到沒有辦法的時候，遇窮的時候，他就「變」了，而他的手法是先用「軟」的來和你接近，而後來一套「硬」功夫，如果「此路不通」，他又會馬上「軟」化下來，從民國十二年一直到今天都是一貫的。

那末今後呢？還是一樣，還是一邊談一邊打，似乎在談也似乎在打，等着機會就「變」。而今後國內的局勢，雖然不會有更大的惡化，但一時也決難和平，在中共一天沒有放下槍桿把軍隊交還政府以前，中國的軍事政治更不會有真正統一的一天。

羅兆修任 上海僑務處長

【中央社南京十七日電】國府十八日令：任命羅兆修為上海僑務處長。

日本賠償問題 鮑萊提詳細報告 主張完全拆除戰爭工業

【聯合社東京十六日電】盟總賠償專員鮑萊根據在遠東方面所作調查，今日向杜魯門總統提出詳細報告，建議由總統授權完全拆除日本戰爭工業橡皮鋁鐵等工廠，並准許大量拆除其他十一類工廠之機器設備。鮑氏依據「嚴厲而公平」之原則，請總統准許日本保留十八種工業，並由聯合國於日後決定其紡織機器，人造纖維，棉花，紙張，水泥等廠如何處置。鮑氏以日本大量物資受風雨侵蝕，及「裝備困難，收獲甚速」，請即開始拆卸。其主張大量拆除之工業，包括電力，鋼鐵，鐵砂，銅，礦物，機器工具，化學品，重電氣機械，工業用炸藥，交通設備，鐵路器材，車輛，船舶，及航運等。按照所提建議，日本將不准再有製造軍火具之各種工廠，包括飛機廠在內。美國於討論日本賠償問題時所持政策，大約將以此項報告為基礎，同時並向遠東委員會其他十一國建議，於指令盟總分配賠償時，亦應參考此項報告。

報告，美國代表自七月間開會議，堅持召開特別賠償會議解蘇，堅拒絕後，即決定循此途徑進行。報告書中反對以強迫做工方式作為賠償，或用現有之存貨原料，或現有生產，或商業公司之股票債務，或取循環賠償方式。鮑萊認免除賠償用之工業為手工業，絲業，皮革業，漁業，輕金料器具，水泥與神經材料，陶器，煤油，粗橡皮製品，金銀鐵，與鋅，鉛，錫，硫及硫化礦之提煉廠。據鮑氏宣稱：予所提建議，處處遵守嚴厲而公平之原則，以期在工業上解除日本武裝，但於同時使日本人民樹立合理之經濟，俾能與各國安然相處，尤能與新近被其侵略之國家相安。調查團中各專家均深信日本政府對於國內工業設備，最後必須提出完備準確之詳細報告。聯合各國大約將於十二月初開始決定分配賠償，鮑氏週初告記者稱：美國擬於必要時着手進行，不問蘇聯參加與否。拆除東九省日本工廠一事，美蘇兩國間曾交換數次照會。蘇聯恐將此項設備列入「戰利品」而不作為「賠償品」，但彼深信美國決不容拆除曾遭日本蹂躪各國及前屬日本統治各地內日人所有資產。凡屬日本物資，將備債權各保留於其所在國內，將備債務記，以備各該國要求作為賠償云。

德女出任 銀行總裁

【路透社漢堡十六日電】據蘇軍區勃蘭登堡省政府頃委任一女子舒拉夫人為勃蘭登堡省銀行總裁，該舒夫人原為省議會會員。

香港長洲海面 軍用輪沉沒 船員一名失蹤

【中央社香港十七日電】我陸軍第三補給區軍用輪海懷號，十四日在港開瀋港，載軍品六十餘噸，於次港外長洲海面沉沒，船員廿二名，一失蹤，餘獲救。又台灣省高雄市港勤局船海雪號，在航行中廖據漏水，港領海長洲海面，船員八名與港警輪協助駛港。我外部兩廣特派員公署港辦事處接報告後，即電高雄市政府，並請港當局協助援救該船。

復華銀行上海分行開業公告

開幕期間匯款內地一律免費歡迎

上海分行　行址：廣東路一三七號　電話：一三九八三號　電報掛號：六七三二號

通匯地點：重慶　成都　瀘縣　達縣　香國寺　合川　三台　南充　宜賓

本行上海分行業已籌備就緒，經奉財政部京錢戌字第三一二〇號批示核准設立，茲訂于十一月十八日（星期一）正式開業，謹此公告

復華銀行總管理處啓

總管理處地址：重慶道門口

中西大藥房　嶺州路山東路口
每逢星期照常營業
抗菌治喉症　金嗓子保喉片
特價廉售　維他命針藥大賤賣
九星維他命麥精魚肝油　多種維他命複製
九星維他命乳白魚肝油　健身補腦效力宏偉　男女老幼咸宜常服
權威補品買二送一再加贈品
高等雪花　雪白霜　連瓶二磅售三千五百元
止咳化痰　平喘防癆　痰敵
清腸導滯　潤腸葉子糖
皮膚病良藥　清香癬膚藥

兄弟牧場
奶牛毒消
是人生日常生活的補品　宜夜日飲此一杯　秋涼最宜
價格最廉　免收證金
營養最強　歡迎訂飲
大瓶$1950　中瓶1000　小瓶550
特設飲乳室老大昌洋行內
精製各色西點
本場鮮奶油咖啡每杯$550
奶油泡夫
本日起新增經濟快餐　每客$6500
門市部林森中路八七七號　電話七四七四五號

楊方銓醫師專醫狐臭
（診時）上午十時至十二時 下午二時至六時
（診所）廣東路六五三號（近廣西路）

今日開幕
金恆生醫師診所
主治　內科・皮膚花柳科
附設婦人科小兒科精神病科
壽寧大藥房
日夜配方　服務週到
備貨充足　特價三天
地址西藏南路寧壽路（西首界皮少耐路）九十二號
電話　八一五〇七

新聞一面

臺灣日僑之遣送

【本報台灣通訊】日本投降，放棄了統治五十年的台灣，在各地日僑遣送隊中，內心最感痛苦的要算台灣的日僑，因爲日本在台灣的統治經營，已有了二代以上的歷史，很多日本人生長在台灣，而還沒有到過日本的，他們完全以台灣爲出生地，一切家庭，事業，都植根於台灣，一旦要拋棄這相處五十年的樂園，在人情上確有不可避免之遺痛的。

故當台灣前進指揮所主任葛敬恩秘書長，於去年九月九日在南京與台灣日軍參謀長諫山談話的時候，他們希望將日俘化爲平民，留居台灣，替我們耕種種作，日僑更不必說了，這就表示了日人不忍退出台灣的心境之一斑。

如此神速 出乎意料

台灣是去年十月二十五日受降的，在受降當時，尙未決定遣送日俘日僑，直至去年十一月中，因台灣的糧荒問題，才商議儘快遣送二十萬日軍，以減少糧食消耗。去年十二月中旬，葛秘書長特地到上海向中央設法船隻，運送日俘，其時忽得美方電告，謂即可遣送日俘，並撥艦遣送日僑，當時日本方面還不相信我們會如此神速，但事實表現，二十萬日軍很早就運畢，同時遣送日僑也於四月二十八日出發了，最後的一批。

組織嚴密 督導有方

台灣遣送日僑的專管機構是台灣省日僑管理委員會，該會成立於卅四年除夕，主任委員由民政處長周一鶚氏兼任，委員九人，由長官公署有關各處室首長兼任，並由美軍聯絡組派代表一人担任顧問，在其他各縣市設日僑輸送管理站，由各縣市長兼任站長，並爲使各縣市辦理日僑遣送工作，遵循規定時間迅速集中，而配合美方船隻運送起見，復將全省分爲三個督導區，分派督導專員，督導員等巡迴督導，因此在輸送工作上得到不少便利。

全部人數 卅萬以上

依據日人台灣總督府於三十四年十月爲應我前進指揮所的需要，而舉辦全省日僑調查的報告是：在台日僑共有三十二萬三千二百六十九人，其中男十五萬四千八百四十九人，女十六萬八千四百二十人，後來日僑管理會鑒於該項數字未盡精確，特於本年一月四日起，舉辦日僑總複查，至二月廿三日完成，結果是全省日琉僑總計爲三十二萬二千一百四十九人，內日僑爲三〇八，二三二人，琉僑爲一三，九一七人，與舊台灣總督府所調查的，而無重大差異，其分佈狀況以台北市爲最多，計九五，九六七人，澎湖縣爲最少，僅八九四人。

分區編組 集中候遣

在日僑未集中遣送前，爲指揮便利集中迅速計，由該會將應遣日僑分區編組，其編組方式，規定以戶爲單位，三至五戶爲一班，設正副班長，三至五班爲一組，設正副組長，三至五組爲一隊，設正副隊長，如一縣市日僑人數超過二隊時，編爲大隊，超過四隊以上者，編爲兩大隊，超過兩大隊者爲總隊，各級班組隊長均由日僑自行推選，並發給符號佩帶，故當集中遣送命令下達時，均有條不紊，順序迅速，集中候遣。

隨帶行李 一挑爲限

回國日僑規定准許攜帶日用品者均酌准攜帶，惟每人以一挑而能自行一次搬運者爲限。又現金不分大人小孩，每人以不超過日幣一千元爲限，至其他金條銀塊及貴重首飾，均在禁止之列，是項檢查工作，係於日僑到達港口上輪時一次實施，關於日僑因攜帶過額現金而沒收的台幣約五三七，九五二元，日幣約四四，四〇三元，另外對於回國日僑，須經過兩次健康檢查，初檢以鄉鎮爲單位，複檢則於到達港口時實施，每人並經二次防疫注射。

日僑在集中遣送期間之食米及副食，規定於到達港口至上輪前之給養由政府負責，不分大小口，平均每人每日發給食米十二市兩，副食費每人台幣五元，因準備充分，並無匱乏之情形發生。

輸送工具 遣歸順序

關於日琉僑遣送程序，規定一，日本海陸軍遺族及留守家屬列爲首批遣送。二，病人利用醫院船裁運。三，犯人特備武裝專輪派兵押運。四，日籍醫生按每次船隻分批配遣。五，琉僑列爲最後一批遣送。所有各地日僑集中時間地點，均經全盤支配。

輸送工具除出港返日船隻由美方供應外，在省境內之交通工具，均由交通處調撥，計動員火車二三三列，汽車三八二輛，汽船二十艘，美方輪艦一九九艘。

自三月二日開始運送，至四月二十九日全部運畢，合共輸出日僑人數爲二七八，四五五人，由基隆港口輸出者最多，計一九九，八六五人，高雄次之，計六四，七〇二人，花蓮港最少，計一三，八八八人。

留用人員 分別安置

至日籍技術人員之留遣標準，凡日僑志願留台，而政府認爲無留台需要者，一律遣送回國，其志願回國之日僑，具有學術技術或特殊專長之智能而政府認爲有留台之必要者，繼續征用，最初各機關擬定留用日僑包括家屬在內，約九萬四千二百三十八人，旋以美方建議本省留用日籍技術人員以一千人爲度，連家屬祗可留用五千人，嗣經陳長官與中國當局及美方商洽結果，最後決定留用人員總額爲五千六百人，連家屬以不超過二萬八千人爲限，後由各機關分別裁減，現有征用人員共七一三九人，連家屬計二七二二七人。

留用人員凡原勅任（簡任）者委爲諮詢員，奏任（薦任）者爲助理員，判任（委任）者爲助理員，每項各分甲乙丙三等，技術，技手，工手則仍用原名，參酌原有待遇，給予相當生活費。再留用人員及家屬，均發給留台日僑身份證，並爲使留用人員安心工作，減少顧慮子女失學計，特留用日籍教師三十人，負日僑子女教育工作，學齡子女計有六二一九人。

惟台省此項除留用日人外，尙有規避遣送，移交未淸，長期罪犯，以及病已痊愈，或解除征用等殘餘日僑，因此次遣送匆促，爲補救之他漏遺闕，藉免疏漏，故日僑管理會仍擬舉辦總淸查，並電請當局布告獎勵人民告密檢舉，以便肅淸。・陳撲・

原料中斷外銷絕望 蠶絲業臨最後關頭

二月以後將被迫全部停工

【本報訊】蠶絲業已面臨空前危機，現正受原料中斷及外銷絕望之嚴重威脅，迄目前止，已有民營蠶絲廠三分之一陷於停工。民營繅絲業公會理事長褚輔成，連日與國營中國蠶絲公司總經理葛敬中談判結果，中蠶公司已允將僅有之存繭九千担，撥出四千担與民營絲廠，俾能維持二月之需，繅絲工業公會雖電請司徒大使轉請麥帥將日繭迅速運華，以濟我國生絲生產原料之需要，唯近已接獲外交部王世杰部長之覆示，說明日繭運華已告絕望，如此則二月以後我國不論國營民營之繅絲工廠，將一概被迫停工，其中包括中蠶公司繅絲車六四〇〇部，民營廠繅絲車一〇〇〇〇部，繅絲工人六萬人將失業，繅絲廠業被迫停工後，全市絲織廠業亦將發生嚴重影響而趨向停工之路。

繅絲業之另一危機，爲生絲外銷之絕望。本年十月份民營繅絲廠無一包出口生絲，國營中蠶公司僅出口一百包，但至十一月份亦已無一包出口，以秋繭以後成本計算，銷路較佳之D級生絲，每担成本六百十萬，而國外同級生絲每磅僅合美金七元，即每担二百八十餘萬，國內外價格相差過鉅，中信局收購生絲，每担亦不過三百八十萬，故即使原料問題解決，繅絲工業亦難有回生之望矣。

今日上午隆重舉行 世界學生日紀念會

參加二十四國青年學生 黨政首長均有演說

【本報訊】今天是反侵略戰爭勝利後第二屆世界學生日，上海三民主義青年團於上午九時在西南路市體育館舉行世界學生日紀念大會，出席中，美，英，蘇，法，匈，西班牙，葡萄牙，瑞士，瑞典，挪威，希臘，義大利，丹麥，印度，波蘭，荷蘭，捷克等二十四國學生，由交大，復旦，聖約翰，大夏，同濟五校代表及英，美，蘇，法，捷學生代表各一人，爲主席團，吳市長國楨，被邀出席演說，他說：「大人不失其爲赤子之心」，全世界的青年，要使世界進步，那末當青年年長的時候，都要保持年青的心。他又說：和平康樂的世界，是由公開民主的眞理所締造，所以在國際上要加強聯合國機構，在國內要擁護國民大會。美蘇英法各國學生代表，都一致希望鞏固世界和平，祝中國和平民主。方主任委員希孔發表演說：青年人應爲保持眞正的和平，民主，統一而奮鬥，誰反對和平民主統一，即其青年的敵人。青年團支團部吳幹事長紹澍說：第一，青年是反侵略的先鋒。第二，只有學生知識份子才是眞正保衛民族的主力軍。第三，摧殘破壞陷害青年者，結果必敗。最後以大會名義發表告青年同學書，通電世界學生聯合會致敬。會後四十餘單位舉行游行，經陝西路，中正路，南京路，至外灘而散。

强心劑一針送命

紅會醫院護士劉湘雲 被控過失殺人候偵訊

【本報訊】滬西華山路中國紅十字會第一醫院護士劉湘雲，近被病者家屬向該處靜安寺警局控告過失殺人，緣有嚴錦文之幼女，日前突患急病，經急送該院救治，由劉值班，以病勢危重，立即注射強心劑一西西後，即告夭折，嚴以劉有過失，向該管警局報告，頃由該局將該屍移送驗屍所候驗，是否因過失致死，抑病曾無法醫治，須俟驗明後處斷。

識字電影 精彩滑稽

不日開始放映

【本報訊】市教育局，前因推行民衆教育，曾在城區市郊輪流放映影片，達四百餘次，觀衆在五十萬人以上，收效甚宏。現爲加強「掃除文盲」工作起見，並鑒於電化教育力量之偉大，故昨日局務會議通過「識字電影」推行一案，其綱領細則，聞亦同時決定。頃悉第一期先派十部電影片，輪流城區市郊，普遍放映，備有極合民衆趣味，每部影片，備有五十字，每字都有精彩滑稽之表演，其內容與日常實際生活相配合，極饒趣味。全部計劃，共需經費一萬萬元。現已着手聘請音樂，電影，歌詠，民教等專家，組織「上海市電化教育推行委員會」，聞已推定舒新城爲該會主任委員，刻正積極從事籌備，不日即可開始放映云。

無賴胆大妄爲 奪槍拒捕

走火擊傷行人

【本報訊】滬東楊樹浦周家牌樓松潘路無賴徐芳蘭，因與附近攤販積有嫌隙，於昨日午前十時半，竟糾同流氓十餘人，前往兇毆滋事，當經該管楊樹浦警局得報，立即派遣便衣員警杜鳳梅偕警前往彈壓，不料徐胆大妄爲，竟恃衆拒捕，並企圖將杜所佩之公事手槍搶奪，致走火傷人，旋經將徐扭住，拘入警局訊究，一面將受傷行人飛送醫院救治。

麵粉配給 可以不受限制

【本報訊】頃據社會局吉明齋科長表示：本市麵粉配給問題，現已獲得根本之解決，今後各戶，可儘量配用，不受限制，以四區麵粉同業公會（包括江蘇，浙江，安徽，南京，上海五地），所業戶撥款協議，各用戶所需之申請量，經各該業同業公會登記後，由麵粉業直接配給各同業公會，再分配於實用各戶，不由居間商轉，每包定價二萬五百元，手續簡明，無從漏實，故市民感便利。

自殺熱

一因夫妻爭吵 一因生活困難

【本報訊】今日上午十時許，滬西長壽路（勞勃生路）和豐里C字六號，有主婦杜氏，突吞服鹽酸自殺，當經其夫發覺，急召救護車飛送平民醫院急救，據悉杜氏今年卅二歲，雖徐娘半老，風韻猶存，今晨與其夫因細故

駐軍奉命設置 愛民會

【本市訊】駐防本市之各部隊，頃奉國防部通令，成立愛民會，各軍師設一總會，軍師長任總會長，軍師政治部主任副之。該會主旨在使一般士兵不擾民，不拉夫，不強買強賣，不強借民物，應扶助婦孺，尊重老弱，如違反上列主旨者，將予懲處。

復華銀行滬分行 明日開業

【本報訊】復華銀行爲舊名流范紹增劉航琛暨本市商界鉅子杜月笙，顧嘉棠等所組織，頃悉該行上海分行業已籌備就緒，訂於明日在廣東路一三七號開業。該行創於民三十年春，總管理處設於重慶，數年來內部革新，業務展開，已爲金融業後起之秀，現有分支行十一處，總經理范紹增，爲現任重慶市銀行公會理事長。滬行經理王紹均，係總處協理，王氏曾先後服務金融界二十餘年，歷任渝粵等處中央銀行通商銀行經理。

投機商人化整爲零 美鈔黑市交易旺盛

有關當局將嚴予取締

【本報訊】連日來美鈔漲風猛熾，昨日竟漲近五千大關，曾四千八百元，致市告穩定之金融市場，復遭刺激而起波動，金融最高當局業已密切加以注意，記者分向有關方面探悉：中央銀行與市政府前曾擬定抑制美鈔黑市漲風辦法，規定美鈔買賣不得超過中央銀行所訂美滙價格百分之五，最近三日來各錢兌莊竟日久玩生，不遵照此項規定，暗中經營美鈔黑市，有一部份投機者爲避免當局耳目，均化整爲零，在各餅鋪馬路及弄口從事此項交易，尤以中央路，中央大廈後，及四川路一帶爲更多，參加此種場所交易者，極形複雜，有猶太人，美人，商人，經濟小販，攤販，及專事投機者形形色色包羅萬象，彼等交易數額亦頗可觀，當局對此種場合，業加注意，將由經濟機關派員密查，嚴加取締，治本方面則正由中央銀行研討澈底辦法，據一部份人士之意見，欲撲滅美鈔黑市，以根本禁止外幣流通爲唯一有效辦法云。

陰溝淤塞 遷怒鄰居

毆傷一孕婦

【本報訊】閘北華興路門戶吳永韜，其妻于氏，近因門前陰溝淤塞，污穢不堪，經數次清除，仍未收效，吳遂遷怒於對門徐杜氏家，昨日吳夫妻等人前往爭吵，一言不合，發生扭毆，徐氏身懷六甲，當被毆傷，由警將吳夫婦拘入閘北警察分局，一面將徐氏車送醫院救治。

（又訊）住居中正西路汪家弄中興邨十九號之萬梅松，與本地女子黃秦珍結褵多載，萬近年失業，賦閑在家，致生活恒發生問題，不料萬妻黃氏突於昨日深晚發生爭吵，竟遽萌厭世之念，背夫潛服DDT自殺，即經發覺，飛送華山路中國紅十字會第一醫院救治，據聞生命無虞。

五層樓 又一樓 違章營晨舞

警局罰令停業一天

【本報訊】本市警察局對各娛樂場所嚴格管制以來，嚴厲取締於時營業，各舞場及茶室咖啡館之早舞，亦在嚴禁之列，茲經本報記者探悉，警察局老閘分局頃查獲南京路西藏路口大新公司五層樓酒家，及南京路日昇樓先施公司三樓之東亞又一樓，違反規定，午前設有晨舞，招徠營業，爰特嚴予處罰，令於明日星期一全日停業一天，以儆效尤。

閘北草棚大火

焚燒二小時燬屋十餘間

【本報訊】今日午前十時三刻，閘北北西藏路新疆路一六七弄草棚內，突然發生大火，一時烈燄飛騰，頓即延燒左右毗鄰，因四周均爲蘆蓆所搭之草舍，一經着火，不可收拾，待經本市警局消防處急駛救火車駛往灌救，直至午後一時始告撲熄，燒燬草屋達十二間之多，起火原因，經本報記者探悉，火首爲一六七弄六號居戶，因午前炊飯失慎所致，當火起時，有雙目失明之男子王彬榮（年三十四歲）及婦人楊陳氏（年二十六歲），均因病不及逃出，被烈燄所燬，當經消防人員入內救出，車送[illegible]醫院救治，卒告不治身死。

警備部副參長 調任高參職務

【本報訊】淞滬警備部副參謀長傅揚威，近以政務繁忙，舊疾轉劇，對現職實無意再事擔任，頃聞宣鐵吾司令，以傅氏年來勞績卓著，決調以高參職務。至副參謀長人選，現尙在考慮中。

匪徒刦款七百餘萬 電雇汽車從容逃逸

【本報訊】滬西南京西路一七四一號公寓樓二號，於昨午突來三盜，手執二槍，以問訊爲由闖入，喝禁聲張，當被刦去法幣七百餘萬元，匪搜掠後，電雇銀色汽車二〇五四六號向西逃去，事後由失主投報該管靜安寺警局請緝，當經該局偵查，駕駛匪車之司機名吳松林，因奉公司命駕車，不知爲盜，當駛至梵皇渡路時，二盜下車，一盜至曹家渡五角場逸去，頃正偵緝中。

經商歸來 人去樓空

少婦不慣獨宿 背夫再嫁

【本報訊】杭州人徐林根，卅二歲，家住濟南路（平濟利路）平濟里四號，向業掮客，本年二月間結識同鄉女子陳秀英（年廿三歲）納爲妻室，制徐因本市生活程度過高，未能維持，遂出門經商，陳氏則在滬作工，不料氏不慣獨宿，且又家境困難，於最近忽圖再嫁，與南通人吳健康（年卅七歲）結爲夫婦，並於最近訂婚，同居南市館驛街廿九號，日前徐來滬至家，發覺人去室空，經偵悉其妻與吳同居，遂於今日清晨一時許，投報該管邑廟警察分局，派警馳往捉姦，當場拘獲，以犯重婚罪，帶警局偵訊中。

市黨部主委 招待文化界

【本報訊】上海市黨部主任委員方希孔氏，於今日下午三時假座紹興路（愛麥虞限路）四十七號總部，招待本市文化電影戲劇界人士，情況熱烈，中央常務委員，本市參議會議長潘公展氏，亦親臨參加，會後即乘夜快車赴京，出席國民大會云。

訪一位西康代表

【本報南京通訊】在靈谷寺我祭抗戰陣亡將士的機會裏，我遇到了西康省國大代表麻傾翁氏，他穿着西康特有的衣服，黃的披衫和黑色掛，裝扮得好像喇嘛一樣。據他說：西康分寧屬，雅屬，康屬，交通的情形，非常不方便，而教育亦非常落後。問起他西康省人對於國大的希望和他對於將來的西康存着怎樣的希望時，他說爲有三點：第一點要希望交通方面今後多做一點工作，其次他希望對於西康的教育要普及起來，還有一點，要請政府有一個最大的幫助。

說起宗教的情形，西康人民還是相信宗教。一切政治，經濟，一半還操縱在宗教勢力之下，所以會後要建立個新西康，還得用各種方法去沉着努力。

西康人在各方面的活動，還是很少，大半還是外省在西康住了幾年就算是西康人了。他的姪子同來，今年廿一歲，畢業於康定中學，能夠講國語，這位年青的西康人，好像也是一位宗教信徒，裝束和喇嘛差不多。麻傾翁應記者要求，寫了一頁藏文。

如果要翻譯起來的話，是這樣的內容：「現在的世界很急風在波動，像有許多人在擾亂這個世界，但，假若我們有着熱愛和平的心意，我們的世界就會實現靜的和平。」第五行是新夜報的藏文，最後一行是他的簽名，他寫得很快，幸有他的姪子代爲解釋這個內容。・駐京記者容元・

政治大學 行畢業禮

【本報南京十七日專電】政治大學今日上午十時舉行畢業典禮，全體畢業生二百餘參加，由陳立夫氏主持開會，至十一時許禮成。

論壇集錦

關於國內政治問題

青年黨參加國大

國大召開之日，社會賢達既多報到出席，青年黨且提出參加國大名單，更就北平發表參加國大之理由，諸種政治家坦白之風度，實在值得國人讚揚。因此，當我們冷靜裁判中共的聲明，而感到遺憾，將來的歷史必有公平的判斷。青年黨已提出其名單，則同盟於所謂「第三方面」的民主社會黨及其它人士，此刻尤應確認歷史的歸趨，一致參加國大。——申報——

確立法治制度

凡爲現代化的國家，無不勵行法治制度，而立法的根源，則皆以憲法爲典範。綜觀各國憲法，無不以適合國情爲第一要則，故當今我人召開國大辦理制憲工作之時，自需本此精神，制成最完備最適當的第一部憲法。爲使憲法符合總理遺教，所不可不遵守者，凡此值得各代表們所參考。——正言報——

荒謬的中共聲明

民主的國大會業已開幕了，料不到中共還好意思發一個不通的聲明，中共的聲明雖然文字不多，可是錯誤却已百出。在全國人民代表集體巨力表現之下，「假和平假民主是騙不了人民的」，中共！你們還是痛改前非，共同參加國大，完成制憲工作呢？還是「叛亂到底」自絕於國家民族，自己走上民主的絕路呢？——和平日報——

明智的決策

青年黨於提出國大代表名單後，舉述參加國大的理由，實不失爲一個政黨應有的光明態度。全國人民渴望和平統一與實現民主政治，國民大會正是民主的唯一階梯，何故定要撤去這惟一階梯。中共今日的頑固性，已不是打擊國民黨，而是打擊全國人民。中共若不反求諸己，而想他人不與我一致行動，徒自顯示其氣度褊狹毫無民主風格而已。——前線日報——

今後的和談

國大終於開幕了，今天以後和談是不是將終了？國內分裂是不是將更加深？內亂是不是變本加厲的下去。要明瞭這些問題，只要看中共的歷史作風和一貫的「外交」手法。歷史告訴我們，中共的作風是「一軟硬軟」，「窮則變」，「外交」手法也可看出是「一軟硬軟」。從民國十二年一直到今天都是一貫的。在中共一天沒有放下槍桿把軍隊交還政府以前，中國的軍事政治是不會有眞正統一的一天。——新夜報——

關於學生紀念日

紀念世界學生日

今日爲勝利後第二個紀念日，而世界依舊阢隉不安的今日，這紀念是富有重大意義的。學生青年目前無拳無勇，所有的是熱血，是筆舌，是正義公道的堅確信念。爲了促使人類走上合理的道路，希望全世界的青年學生都能發揮正義公道的威力，防止用任何理由而發生的戰爭。目前在這人類禍福的關頭，世局前途如何安排，青年學生不能不盡最大的努力。——新聞報——

紀念世界學生日

今天是世界學生日，世界學生日的紀念，不僅在重視學生之愛國，尤其在重視捷克學生能夠犧牲一切，反抗法西斯勢力的精神。我們中國學生，而臨着這樣的大時代，究竟要採取怎樣的人生觀，才能對世界負起重大責任來呢。第一，學生主要的生活，當然是受教育。第二，擇諸「知難行易」學術，力行固然重要，求知尤其重要。對於科學，當於學習，當於運用，則中國的富強康樂，便可立而待，世界和平也可由此加厚其維持力量。——中央日報——

關於國際政治動向

英國工黨政府的苦悶

艾德禮的外交政策今天已遭到清算，主要的當然在對外政策，但對內政策無疑亦將波及。談到英國外交，這確然是當前政府權術的難題，工黨政府的外交路線，顯然並沒有依照原定的軌道，失去了獨立的地位，幾乎不自主地捲入了東西集團鬥爭的漩渦，只得自救。這是一個重大的時際，這種損失，如不在政策上加以基本修正，是頗不易彌補的。法蘇關係尙好轉已計日可待；英如不願退出歐洲大陸，今後在對蘇關係的步調上，必須有所抉擇了。在對內政策上，亦復如此。——文滙報——

動盪的美國

戰事結束一年多，美國政治經濟的動盪局面，現在是有加無已。一方面是根源於內部的矛盾，另方面則根源於國際的影響，但大部由於美國政策本身所造成。美國是世界一等強國，執着世界政治的牛耳，它不能解決其內部的矛盾，就不能促進世界的安寧。——東南日報——

商訂中英商約時應勿忘香港問題的存在

我們要與英國訂立友好商約，英人應先把港九交通還她的好友，否則還要當作口岸看待，那就破壞了我們維護沿海航權的統一。如英人不肯交還港九，那友好的精神已不存在，我們對於航行的優惠，實在不能放鬆！——商報——

維辛斯基抨擊澳洲

安全理事會澳洲代表海斯魯克星期四日在安斯會政治委員會開會時，極言否決權之害，且言及蘇聯已利用否決權十次，賀因此蘇聯代表維辛斯基於翌日發冗長之演說，反間澳洲局爲如此喧擾，並謂否決權乃羅斯福總統在雅爾達提出，而列入憲章者今欲尋其疵瑕違反其原則，頗如尋太陽中之斑點不值爲之英外相貝文會提出施用否決權之法規，可稱健全，但觀於維辛斯基宣布之立場，蘇聯是否贊同，殊屬可疑。而否決權既列入憲章，苟非列強商妥辦法，則前途困難正多，且將破壞聯合國之工作也。——自由論壇——

今日中國之排外主義

許多作者之意見，認中國排外主義現已瀰播，頗爲嚴重，吾人就兩點觀之，殊不爲然。（一）吾人與外人在上海等處之親自觀察。（二）華人方面確有與此說相及出於自願之誠意證排，人類天然稍具排外之性，尤其在經濟困難之時，雖在美國，亦不能免者，今日中國政界待遇外人，殊爲良好，民間中外私人酬酢，感情融洽，惟吾人就現實言，中國地位之屬恥之滅嘘，乃觀今日各處無人斷然知感者，中國現時係地球上極少情操之國，但尙未成排外國也。——大美晚報——

關於經濟及其他

爲工商界請命

先天不足後天失調的中國工商業，早已隨着秋老而發蕭條，國族民衆前途，勢將一蹶不振，盼政府立即取締高利貸，減免苛捐雜稅，加緊修復交通。負責行政的名理財家宋子文院長，實不應使此種危局長此拖延，如萬一無挽救之方，似亦不妨早日讓賢，免貽尸位之譏。——神州日報——

犯罪故事

本報（大陸報）昨日披露一位讀者來函，述及美國軍用電台播送恐怖犯罪故事，對兒童身心有不良之後果，吾人對此，深表同情，該電台之供給正當娛樂，吾人毫無反感，但此種供成人消遣故事，對富於幻想與好奇心之兒童，實有極不良之影響，此外市上更有無數小說偵探刊物，其內容亦爲這類恐怖犯罪之行爲者，吾人亟應儘量避免使兒童有此種不適宜之消遣，蓋人類之罪行非與生俱來，而實爲環境與暗示所促成者也。——大陸報——

麗新紡織印染整理股份有限公司
★辦事處★ 江西路四二三弄一三號 電話：一五七〇四
廠址：無錫縣惠商橋麗新路
出品：
天孫織錦 惠泉山 雙鯉 靈鳥
同心永愛 笑姻緣
千年如意 長勝王 鯉星 綴花
麗雅色布 司馬光 九美 競美
維多利布 鶯鶯綢
千年鴻運 萬利圖 蘭香 天童
豔麗常新
各種粗細棉紗棉線棉織布疋

新夜報附刊
第一九〇號
新夜報發行人　新新報業股份有限公司
今日本報一大張

百感交集

·老殘·

▽…電車公共汽車漲價，好像革了一次命，第一，每差額都是百元起碼，實行以「百」為單位，打倒了平民化的「毛」的傳統。第二，革掉了十元五元小鈔票的命，從此用不着「找頭」，小鈔票大概可以無疾而終了。

▽…蘇州僧尼外出，改着俗裝之風又盛，大概是「凡心」衝突。「凡心」既動，當非佛教會所能禁止得了，如令其「還俗」，則僧尼從此有絕補之虞，也不是個辦法，倒不如一律改服俗裝，僧尼一視同仁，都是俗家打扮，豈不就百無禁忌？

▽…取締新聞言論，久已不聞說起，不料廣告的檢查取締之風忽而大盛，上海既有因「廣告」而引起的「廣告官司」，常熟復有派武裝警察取締書店廣告之「豪舉」，禮失而求諸野，也算是替天行道。

▽…「教育第一」的口號高唱入雲，然而軍費之高，卻遠得連學校後一原」的「口作都無力顧及，「教育第一」下的實際情形如此，如果不「第一」，請你想一想，又該如何？

▽…街頭發現打倒「曾」「李」標語，罪名是「舊黨營私」，「出賣同志」，幼稚達於極頂；如不「營私」，何必「組黨」，如不「出賣同志」，則如何能成功一個偉人，這樣一想，氣也就平了一半。

▽…湖南設示範縣，實行「大學生」參政，於是報上說「縣政前途無限光明」，中國已有不知多少的「留學生」參加政治，尚且搞不好，未知「大學生」一到，何以便有如許的「無限光明」？

▽…裴斐教授大談「戰爭的原動力」，說小衝突不妨存在，有衝突方有活力，由此可知越「衝突」越有「活力」，越有「活力」越要「衝突」，打它個落花流水，「活力」也滾滾源源而來，此所以內戰永無終結之期也。嗚呼！

十年如夢憶舊「茶」（二）

·徐仲年·

丹林足下：

大札引起了我無限的感慨：歲月不居，人事全非，你我都老了，已無當年情緒！「文藝茶話會」的不如以前活潑，是意中事。然而，「文藝茶話會」既然不專屬於任何人，而是大家的：那麼，儘管青春棄你我而去，自有小鳥般的年輕新茶話友來充實這個會，像輸新鮮血漿那樣：用得到我們提調時，我們樂得坐享其成！用不到時，我們奔走奔走；在我回答華林承藍的信裏，曾經表明我是個「開明的樂天者」：我固然不會閉了眼睛，等待煮好的白米飯自天而降，在我的字典裏卻也沒有「垂頭喪氣」字樣。因此，我和華林，春苔，為莽商議了根當具體的辦法，將來逐漸施行。

友人中頗不明瞭既然有了「文藝茶話會」，為何再有一星六文藝茶座」？甚至有人疑心華林和我在唱對台戲。其實這兩個同性質的會為何並時恢復，我在復興後第一次茶話會中報告過，今日不妨舊事重提。我和華林商議恢復「文藝茶話會」，約定同去找尋地點：孰料我如期到華府，林公出外應酬去了：於是各自接洽

門面教育

·鳳三·

中國的教育是門面教育，我在大學裏讀書選的第二外國語是法文，學分我也得到，但現在我連二十六個字母都唸不準，其實，第一外國語—英語能夠讀得好的，已經不多，所以大學畢業生若與「鹹水妹」舉行會話比賽，誰得錦標，大成問題。

我二個妹妹上學期在初中二讀書時，她們的英語課本是「泰西五十軼事」，學期終了，共授五課，今年秋天升到初中三年級，她們的英語讀本又換了「泰西三十軼事」，而今學期過去了一半，還祗是第二課的開頭，到本學期終了，最多不過授三課。「泰西五十軼事」變「泰西五軼事」，「泰西三十軼事」變「泰西三軼事」，是家長的書籍費晦氣。其實她們要懂什麼泰西軼事，普通會話學到幾句已好，可是，學校當局非如此不顯得他們的英文程度高。

家庭主婦日曆

金振玉主編

香海部主事家由持

▽美國PYREX有名耐火玻璃器，市上到貨極多，共分兩種，一種為耐烤玻璃，文火烘焗不妨，一種有花或藍色者為耐燒玻璃，經燒煑不裂，凡經玻璃器燒煑之食物，皆滋味鮮美，煮傳熱不暴，	中華民國三十五年 十一月小 17 星期日 （廿三日小雪）	無識者之弊，與中國砂鍋理同，價雖略昂，其實合算，惟須注意者，不可滾油炸，滾沸時不可驟加冷水，沸熟時不可沾冰潰，否則壽命不長，此外在上火時，亦須穩漸加旺，暴火不宜。

明日菜單

炒鹹菜
多筍燒蹋顆菜
五香牛肉
叉燒洋葱炒蛋
蝦米青菜湯

叉燒洋葱炒蛋燒法

材料——叉燒肉，洋葱，雞蛋。

燒法——叉燒肉，向廣東滷味店買，其顏色紅潤者佳，切片，切絲，切丁均聽便，洋葱須切絲，雞蛋打勻拌和，入重熟油鍋炒，蛋熟起鍋，打蛋時加鹽調味。

熟肉如鹹肉，火腿，叢肉，臘肉，皆可炒蛋不悖。

葱，韭，蒜，蒜，五葷之蔬，亦為佐蛋妙品。

海鮮中如蝦，蟹，干貝，蟳蝛，蛤蜊等，炒蛋燉蛋均更增鮮。

蛋在食品中為無所不宜之物，舶來品蛋粉，用法滑，收藏易。

版權所保

望你珍惜你的前途

夜鶯曲（四四）

·沙路·

小弟弟看見這三位客人的臉都漲得發紅，他說：「白姐姐，請到裏面坐一會，喝杯熱茶吧。」

「不了，」白木蘭說，「我們要去找你的姐姐。」

「謝謝你，若是找着了，請你陪她回來。你說媽惦記着她呢。」

白木蘭點點頭，摻着問道：

「眞的，你媽的病好點兒了嗎？」

小弟弟嘆了一口氣說：

「還不是那個樣。」

白木蘭拍拍小弟弟的肩說：

「你進去，代我問候你媽，說我有事，改天來看她。」

小弟弟進了屋子，白木蘭纔對季超說話：

「都是你把圓珠氣跑的。——現在我們祇好到她新租的屋裏去找找看，房約上有路名有門牌號數的，你記得嗎？」

季超把口袋裏的紙頭掉出來看，他說：

「我們快點叫車子吧！」

圓珠所租的屋子在滬西最清靜的地帶，離兆豐公園很近。他們找到了門牌號碼，就按電鈴。房東的女傭人開了門。白木蘭問：

「你們這兒有沒有一位方小姐？」

「是不是新搬來的？」

「是的。」白木蘭渴望地回答着。

「在二樓，可是她人不在家！」女傭人朝他們注視了一下，「請問你們是她的什麼人？」

「我是方小姐的朋友。」白木蘭又指着季超說，「這一位就是方小姐的：…：」

「哦，哦，我知道了！」女傭笑着說，「是不是季先生？」

季超驚奇地問道：

「你怎麼知道？」

「我們這兒誰都知道有一位季先生不久要來做新館人啦！你們請進吧。方小姐把鑰匙交下來了，叫我等季先生來，給季先生。——請進吧，我領你們上樓。」

三個人便跟隨這個和藹的女傭人上了樓。這兒的樓板都很乾淨，屋子裏似乎沒有什麼人，非常清靜。女傭人開了前樓的房門，說：

「就是這一間！你們瞧，方小姐佈置得多考究。」

季超一見這間臥室，心裏先是一喜接着便是一憂。喜的是這屋子的華而不俗，憂的是這屋子的空無一人。圓珠不知跑到那兒去了？……

傻夫看一樣，讚美一樣，不住地驚嘆：

「這一房傢具雖很簡單，可是配合式也沒有了，啊，還有一具鋼琴，這兒還有一書櫃，……她上的書畫也太好了。咦，季超兒，這兩幅油畫不是你開展覽會早已賣出去了的麼，怎會又掛在這兒？……」

季超還沒有來得及回話，祇聽見白木蘭叫起來：

「這兒有一封信壓在玻璃板底下。」她忙取出信，唸着信封上的字：「留給季超先生」。

季超趕過來，把信封拆開。他默默地讀着：

季先生：

我的夢總算醒了。夢雖是虛空的，可是我的感覺卻像是實在的。我在夢中曾經哭過，笑過，我醒了之後，耳邊還留着我的哭聲和笑聲。我明白，這都是我自己在驚擾自己，我本來用不着再來尋許多無謂的煩惱了。

季先生，我遵守你的話，你送給我的戒指我決不再取還給你了；希望你不要以為我是騙你的東西，你祇當是施捨給了一個叫化子的。反正在你不算什麼損失，在我卻得到了一點點精神上的寄託。但是，我也不會白拿你的東西，我是準備用旁的來同你的禮物交換。——在這寫字檯的中間抽屜裏，你將發現一張唱片，那是我私自灌了音，原想在新婚之夜代替我唱給你聽的，現在我是不再盼望有那一天了。高興請你留着它；不高興，你就毀了它吧。

季先生，別了。望你珍惜你的前途，保重你的身體。

——珠——

遺物招領

·醬翁·

有一位自稱「昔日中國之友」的洋人，在本市英文大美晚報寫一封「讓我們滾出中國」的妙信。其內容對中國和中國人極盡侮辱的能事：開頭就譏諷中國在對日作戰中並無勝仗只有敗績；接着說聯總救濟中國的物資都被中飽；中國人對於美國人的救助毫無感謝；又說中國有排外的立法，有腐敗的司法，中國人只顧自己的家庭，毫無國家觀念，沒有同情，沒有正義，沒有忠誠，沒有一種發戲或者標記能夠表示他們較禽獸更高級，喜歡虐待禽獸……等等，因此他提議組織「滾出中國」運動，主張所有外人退出中國，並且將外人在華所舉辦的交通事業，自來水和自來火公司，電話公司，醫院，建築物，柏油馬路等等，一概搬出中國，還在外國制訂排華法律，使中國人在外國也不能立足。

我且不問他的主張對不對，我真佩服他的勇氣和小氣，他要使中國孤立，不能在地球上立足，意想着實偉大，他連柏油馬路也打算掘回去，我更六體投地了。

不過他忘了，洋人還有兩件寶貝留在中國，怎麼不一起帶回去呢？一是鴉片，二是槍砲。

這兩件東西，中國人並不歡迎，最好也請他帶回去。中國雖有人喜歡內戰，但沒有槍砲，也可以像三本鐵公雞那麼打的，希罕什麼？

我把你我的信札都公開發表了，以示「文藝茶話會」或「文藝茶座」，絕對沒有「私」字存乎其間！

弟仲年頓首，三五，十一，十二，晨一時。

，湊巧雙方都成功。可是，我們互相交換好消息，並且共同決定恢復兩個會。香雪園地點清靜，宜於娓娓談心，只是地方太小而相當偏僻；五層樓酒家雖則熱鬧，但地方寬敞，交通方便：兩個會互相補充，正可並存！諸位茶友能夠兩會都出席，固然最好；即使為了忙，為了交通困難，只能參加其中的一個，也未嘗不可！我們千萬不要忘掉這兩個會祗重友誼，不計功利，而「自由」是我們所遵守的惟一的信條！

有人居然在名片上印起「文藝茶話會員」頭銜：眞是笑話奇談！在不久的將來，也許有冒牌的理事長，主任祕書等出現。但是我請這班滑小子注意：「文藝

二女英勇記

·王小逸·

第五回　懲喧賓前村動公憤　思故主老婢話私衷（七二）

江悅來硬拉着老王出去，往外一跑，也就跑出去了。江悅來擡頭對前面一望，只見前村道上，有三頂轎子，在飛奔而來，除了轎夫而外，還有一兩個底下人，趕在轎夫前面走。老王一個轉念，說道：「三爺，難道是小荑小姐回來？」江悅來道：「那麼我們等一等他們，如果從前村道上拐了彎往這裏來，那倒說不定是小荑。」一句話未完，那轎子並不一直往東，簡直是拐了彎在來了。老王道：「三爺，你等一等，我們看看是誰來了？」他們倆便在道旁一站，只見那個健步如飛的男僕，奔到前面來，向老王問道：「對不起，問一個訊，這裏是江府嗎？」老王道：「是的，你們是那裏來的」。那僕人道：「我們是上海來的，轎子裏坐的是要到任的縣長太太，她是張太太，來拜望江老太太來的。」

因為這個男僕，距離後邊的轎子沒多少遠，男僕的話說完，後邊的轎子就趕到。江悅來和老王望着轎簾裏那位太太，肥胖白皙，倒也像個縣長太太，後面轎子裏是婢媼，三頂轎子便是江悅來和老王身旁擦過了，往大門前停下來。老王懷疑道：「你們家裏，從來沒有和官廳往來的，現在忽然來一個縣長太太，這是奇怪了」。江悅來道：「老王，你說我說的對不對，這又是姓戚的小東西在疑神疑鬼的佈疑陣，我看什麼縣長太太，還是鬼話。」老王道：「那當差的說是拜望老太太嗎？走吧走吧，我們去走了來，說不定裏邊又有了變化。」

江悅來把老王當做一個證人，在前村另一個角落裏，發動這個驅逐戚小東運動。是前村的江氏族中，固然大動公憤，在江悅來家裏開了一個會，老王又奔去找了蘇茂兮來。就和族會合在一起，更有了主意。蘇茂兮的主張，說：「我們推出三個代表來，去對戚小東說一個明白，他要是肯就跑呢，就把他趕回後村去，也就了事，倘然不的話，我們押他告到縣裏去，一些也不和他客氣。總之，我們還是不差不教而誅。」當時大家都同意蘇茂兮的說法，推了他和江悅來，還有江炳章，一共三個代表到江家去。一到時，那王得着，已不是先前那麼威武樣子了，為的是剛才已經給縣長太太教訓了一頓。所以三個代表帶了老王上去，王得着道：「你們都是小東少爺，現在怕不得閒，請你們原諒。」

勿購買澳洲毛線

·張宛青·

市面上大量的傾銷澳洲毛線，一般婦女們，因為價格比國產的毛線要廉一倍，於是紛紛的購用。國產的毛線，到也因之而跌價了。

澳洲毛線內摻有細紗，肉眼不易分辨，補以結毛線為職業的小姐們告訴我，國產的毛線，結一件女外衣（細毛線），一磅足夠，澳洲毛線，則非一磅多二三

壺天韻語第二部（四十）

·壺天·

五歌

推對轉，撚對搓，蠅營對蟻蟠。親親對故故，嫂嫂對婆婆。驕氣暗，醉顏酡，細小對幺麼。分明臭狗屎，硬說美嫦娥。雨窟雲巢戕命處，花街柳巷溺人窩，好筆有心，奮志空嬸班氏劍；請纓無路，壯懷辜負魯陽戈。

六麻

鳥對獍，鵲對鴉，廩犬對爪牙。九邱對八索，四庫對五車。裹腳布，裹頭紗，結果對開花。日日黃金塔，朝朝白水茶。鍵兒終古傷人軍，淫婦從來喜自誇，膝綠鶯兒，相近相親鳴此處，雙雙燕子，飛來飛去落誰家。

七陽

姦對拐，妓對娼，黔首對紅妝。綺情對豔羅，腎囊對膽囊，慢性淋，色情狂，陽萎對陰瘡。媚君臣吮痔，孝母子負糧。因糧急公爭譽噩；勞她疊被又鋪床。女貴郎賤，看是一雙小寶貝；行尸走肉，無非兩具臭皮囊。

八庚

橫對拗，柱對楹，建設對經營。茶房對妓館，鬧市對荒城。金陵藥，玉樓明，燕燕對鶯鶯。女流秦良玉，人魚楊秀瓊。野妓暗娼充小姐，說書算命號先生。如有天良，得縮手時應縮手；定無理智，欲胡行處試胡行。

支不夠，易斷而且不暖，（較國產毛線）。

雖然買兩磅澳洲毛線的錢，才能買一磅國產毛線，但國產者耐洗，質軟，如果自己會結，而不出什麼手工錢，一磅毛線，可拆好多次數的。澳洲毛線則不然，是了，質硬，不耐洗，不暖，只能穿那一件，若是每年翻了，拆而重結，便沒有國產毛線的那用了。

為經濟的打算，以不購買為

大號 銀行牌

愛國者
愛用國貨
愛煙者
愛吸銀行

中國南洋兄弟煙草股份有限公司

香鐘牌

套鞋
跑鞋
自由鞋

宏大橡膠廠出品

南市唯一★高尚浴室

足夠雄大視 浴室 大興 南市浴業

★自建大廈·業已工竣★

全部材料完全美式配備
★
清潔衛生·浴池寬大
設備新型裝璜富麗★

本浴室耗費鉅資建造大廈歐美作風空氣充足彈璜沙法洋瓷盆湯浴池寬大坐位舒適招待週到茲因建造工竣業已開幕
惠臨指敎無任歡迎

地址：南市小西門大新街十五號

業劇界福音

市劇同學壘辦「業劇演出服務團」

上海市立實驗戲劇學校之同學，有鑒於目前劇運之停滯不振，近組織一「業餘戲劇演出服務團」，將以神聖義務之精神服務，本相互研討學習，以共求進步之趣，協助業餘戲劇之演出（包括學校演劇）如人力，物力以及技術方面所受到之種種限制，如：佈景，燈光，效果，化裝，美工等。及本市之業餘劇團及學校演出等，皆可隨時與之聯絡以獲協助，聞該團已於日昨在四川北路九六一號該校開始辦公云云。

「衣錦榮歸」將拍

·利伐·

△吳永剛的「人與鼠」趙丹的「衣錦榮歸」都將在十五日前開拍，「人與鼠」的佈景已經搭好了，因為佘嫈將去美拍戲，將儘先把他的戲拍完，「衣錦還鄉」則已於十日下午由導演趙丹召集演員研討人物性格服裝等項。

△「衣錦榮歸」的王珏與虞靜子都是「中製」的老人，王珏原是北平學生，抗戰後在武漢參加「中製」，憶格魁梧有男性美，演過影片頗多有「好丈夫」「日本間諜」「氣壯山河」「祭魂」

歐陽紅櫻重入「聯華」懷抱

歐陽紅櫻（也就是歐陽飛莉）八年來在成都劇壇裏，她是一個到處不可少的主角人材，在「聯華」的「八千里雲和月」中，她飾白楊的好友女記者周蓮，她和飾黃大姐的嚴皇，都是以前「聯華」的基本隊伍，嚴皇八年中一直是「中電劇團」的演員，如今她已走出了台爾蒙，與歐陽齊的回到老家「聯華」了！

「忠義之家」中的愛國青年王戎，亦在「八千里路雲和月」裏變道貌岸然的老教授，他每天在「聯華」拍戲，鏡頭完了，馬上就脫去白鬍鬚和眼鏡，又要跑到地方法院和警備司令部去辦公，這並不是他一身兼數職嗎？原來誰也知道還在新民報又兼了外勤記者，天天跑來跑去，敝內敝外的戲，卻太吃重了！（甦）

看今日的平劇界前途　士大夫觀念應該剷除

中國·天蟾演出卡司脫
一個半斤·一個八兩

我們先看到中國大戲院梅劇團的陣容，近日再看看天蟾舞台的演員名單，雙方比較，眞可稱得是一個半斤，一個八兩，同時又可說所有第一流的京角兒全部出籠，正和當日臨演鬥寶時的情形一樣，不但是好將一齊出馬，但是好將一齊出馬，上海人的耳福當然不淺，雙方的經理也可藉此多得些收入，彌補以往的虧折，但這種空前未有的盛況，一面可以讓一向看勞紡的人們見識見識這批名角隼團演出的好戲畢竟是怎樣的味兒，大可咀嚼一番，另一面呢，也可使後進的藝人看看老輩的典型，既是以勉勵他們前進，又能提高觀衆們的眼光，將來再瞧那些勞紡一類的胡鬧戲就覺得味同嚼蠟了。照以上所述，固是發揚平劇的好現象，然而世事總是利害相連，盛極必衰，最緊要的問題，就是此番雙方對壘以後，「精華盡矣，後難為繼焉」。這兩句話不但是劇院的當局都將感受這種痛苦，就是我輩一向愛護平劇的同好，也覺得這是平戲的迴光反照，很為它的前途杞憂呢，不過話又說回來啦，現在的潮流，應當向新的途徑上走，封建時代，士大夫拿它當作娛樂品的觀念，也早應剷除，倘使具有識識的名伶能提快編排含有新意識的劇本，負担起補導社會教育的一些責任來。那末，平劇的前途以及伶工的本身，似乎還可保持他們固有的光榮，反之，若只顧個人私利，不求改進，恐將日趨於沒落之途也。

△「衣錦榮歸」（即敢死警備隊）等，虞靜子談瑛，顧而已，虞靜子，王珏，張雁，徐佐雲等。

△「人與鼠」的演員除去胡蝶，命荻，劉瓊外，尚有梁馬生，劉黎等人，「衣錦榮歸」中其他主要演員有張雁，張慧，王嵐，沈揚等人。

△馬徐維邦的新片決定為「天羅地網」，原係一西洋舞台劇本，我國有翻譯二本，曾上演過，但因劇中對白，洋味太重，所以馬徐維邦決定重新改演過，該片男女主角為喬奇及歐陽紅櫻，在本月下旬開拍。

「青春」將演「蔡松坡」

青春劇團為業劇中之堅強組織，曾上演過許多名著，成績尚稱不惡，最近由葉洲導演，費穆編劇之「蔡松坡」一劇，刻排練已成熟，定於十二月初旬上演於蘭心大戲院，演員計有張培均，馮天涯，李農，馬崙，梅萍等云。（利伐）

遊藝一覽

電影

大光明	狂想	五半 九一
國泰	金綠寶	五半 九一
美琪	金綠寶	五半 九一
南京	尼羅河女皇	五半 九一
麗都	鋼琴尤物	五半 九一
金城	外國血滴子	五半九時
金都	邊城女霸	五半 九時
滬光	男女之間	四半·七時·九一
大華	碧血黃花	四半·六·五·九一
新華	龍潭虎穴	四半·七時·九一

大上海	瑤池春暖	五半七一
巴黎	皇家嬌軍	五半 九時
金門	中國空軍	五半 九一
光陸	封面女郎	五半 九時
平安	雙槍獨行俠	五半 九時
西海	紅騎大俠	五半 九時
新新	天作之合	五半 八半
大滬	賊頭鬼腦	五時 八半
東南	夢裏征魂	七時 九時
皇后	機器人與猩猩王	六半 八半
泰山	風塵劍俠	六半·八半
國際	忠義之家	五半 八半
滬西	忠義之家	五半 八時
杜美	義大群主	五半 九一

天蟾舞台　電話 90530　注意今天夜戲
閻世善 韓金奎 馬世嘯 吳玉鈴　取金陵
譚富英（莊）王盛意（唐）葉盛蘭 魏蓮芳　全本 摘纓會
魏蓮芳（張）程硯秋（孫）張春彥 儲金鵬（曹）張玉貞 韓甫亭 曹二庚　全本 碧玉簪

中國大戲院　電話 93177
今天日戲：楊盛春 班世超 蕭長華 姜妙香 梅蘭芳 楊寶森　石青山（捉妖）三連陞（伐碌）汾河灣（仁貴 柳迎春 薛丁山）
今天夜戲：班世超 楊盛春 楊寶森 梅蘭芳 劉連榮　林沖夜奔 搜孤救孤 霸王別姬

黃金大戲院　電話 84114
今天日戲：高盛麟 姜妙香 裘盛戎 李宗義 王金璐 ……　走麥城 獨木關 鳳凰山 拾玉鐲 法門寺
今天夜戲：高盛麟 ……　金錢豹 紅鬃烈馬 盤絲洞 反串 全本 武松 賈 翻

大舞台　電話 90200 95050
今夜隆重獻演：荒江女俠　大破火燒白家莊　韓家莊　雪山飛打虎　空中飛劍　破白蓮教
今天日戲：甘露寺 迴荊州 蘆花蕩　鐵公雞　金錢豹 盤絲洞

共舞台　電話 84808　今夜獻演
第四集 七劍十三俠
★趙如泉化妝跳舞★
一艷舞場（一百廿只 王雅麗 王雅 ……）新奇出手 全體武生 演員
今天日戲 第三集

越劇一覽

皇后（電話 九五九一二）　紅樓夢　王熊林 賈寶玉
龍門（電話 八一六一七五）　今日夜戲 恆娘
國泰（電話 九三一八八 五九六二）　今天日夜演出 雪裏小梅香
明星（電話 三〇五九〇）　今天日夜兩場 鳳蕭想思
九星（電話 八二六二三）　日戲 家花那有野花香　夜戲 秋海棠
通商（電話 九五二二二）　（日戲）（夜戲）桃花女 七本（兩世夫妻）　北京西路四二
同樂（電話 八一二六一）　今天日夜獻演 續集 秋海棠
老閘（電話 九六五四七）　梁祝哀史 葉香盜印
同孚（電話 三三一八四）　日夜初次演出 斷腸花
新新　民國路吉祥里　三勸桃花艷
紅星（電話 七〇六二七（二〇））　狸貓換太子 賣花龍圖
芷江（電話 三〇〇八五）　六文本 素臣血史 上本 修泣
浙東　蝴蝶夢 大劈棺 紡棉花 哭秦庭
河北　海底明珠　天蟾路七九一

市場新聞

新夜報附刊　第六十七號

不可因欲敷衍友邦而致自掘墳墓！

每周譚座

商聯會閉幕後的檢討

·袁拜里·

商聯會除了一個浸透影千字的宣言外，另由上海，南京等各地代表九十餘人聯名提出的一個要求「政府從速確定經濟政策，改善金融措施，務須以保護生產，發展貿易，及安定民生爲中心，辦謀挽救全國工商危機」的提案，這個提案對於今日國內經濟矛盾百出，工商危機日趨嚴重的情勢，認爲癥結之處，大致有如下諸端：

（一）[illegible]

（二）[illegible]

（三）[illegible]

（四）[illegible]

（五）[illegible]

（六）[illegible]

[illegible]

關於貿易及外匯者，認爲根據保護工業之方針，政府應從速採用保護關稅政策。凡政府需要之工業器材物資，以及與易貨債有關之農產物資，應由政府依產製成本，酌加利潤收購之。[illegible]

[illegible]

美國證券市場的場外交易

·許靖孚·

美國證券市場的場外交易，除[illegible]交易（Off Board）外，另有場外交易（Over-the-Counter）交易，及「未上市」證券交易（Unlisted）兩名詞，名稱雖爲證券市場中人所習用，較屬用詞確當，故本文[illegible]

何種證券買賣在場外舉行？

[illegible]（Special Offering）[illegible]

那一類證券在場外交易，理由何在？

[illegible]

場外交易的方式如何？

[illegible]

場外交易的範圍及數量

[illegible]

新夜報 附刊

夜明珠

合訂本發行

海光鐘表行

裝修工竣　擴充營業

名貴鐘表　種類繁多　價廉大減

修理鐘表　特快包用

中興電烙鐵

長時用　快得熱

華美鑫記電料行

裝配光燈　備大小尺寸　歡迎定製　零售全日

專營批發

各埠電珠　電筒　電池　電料

地址：福州路四八三號　電話：九二〇三〇

久大皮革行

經銷皮革鞋料

中外大藥房

開幕期內★繼續特價

地址：湖北路一二八號　電話：94823

中華電器行

批發　經售

日光燈　無線電

曼麗理髮室

連長記

體育用品號

上海永得勝出品

派司套

一週來上海經濟

·遠水·

[illegible]

金融市場

[illegible]

商品市場

[illegible]

冷股近態

·康·

金融業股

[illegible]

百貨業股

[illegible]

投資股

[illegible]

本週主要商品市價表

（十一月十一日至十六日）

品名	週一	週二	週三	週四	週五	週六	比上週末
赤金	[illegible]	總理誕辰紀念休假休市	[illegible]	[illegible]	[illegible]	[illegible]	[illegible]
紋銀	[illegible]		[illegible]	[illegible]	[illegible]	[illegible]	[illegible]
美鈔	[illegible]		[illegible]	[illegible]	[illegible]	[illegible]	[illegible]
統丙公債	[illegible]		[illegible]	[illegible]	[illegible]	[illegible]	[illegible]
永安紗廠	[illegible]		[illegible]	[illegible]	[illegible]	[illegible]	[illegible]
怡和紗廠	[illegible]		[illegible]	[illegible]	[illegible]	[illegible]	[illegible]
20支雙馬紗	[illegible]		[illegible]	[illegible]	[illegible]	[illegible]	[illegible]
周浦籽花	[illegible]		[illegible]	[illegible]	[illegible]	[illegible]	[illegible]
雙雞士林	[illegible]		[illegible]	[illegible]	[illegible]	[illegible]	[illegible]
天橘人絲老貨	[illegible]		[illegible]	[illegible]	[illegible]	[illegible]	[illegible]
78分廠絲	[illegible]		[illegible]	[illegible]	[illegible]	[illegible]	[illegible]
高樑白梗	[illegible]		[illegible]	[illegible]	[illegible]	[illegible]	[illegible]
雜牌麵粉	[illegible]		[illegible]	[illegible]	[illegible]	[illegible]	[illegible]
青島黃生油	[illegible]		[illegible]	[illegible]	[illegible]	[illegible]	[illegible]
白煤篩塊	[illegible]		[illegible]	[illegible]	[illegible]	[illegible]	[illegible]
大英捲烟	[illegible]		[illegible]	[illegible]	[illegible]	[illegible]	[illegible]
固本肥皂	[illegible]		[illegible]	[illegible]	[illegible]	[illegible]	[illegible]
美麗火柴	[illegible]		[illegible]	[illegible]	[illegible]	[illegible]	[illegible]
對粥白報紙	[illegible]		[illegible]	[illegible]	[illegible]	[illegible]	[illegible]

介紹證券交易所經紀人

利套　恆慎證券號

現交　遞交（期貨）

上海證券交易所第一〇一號經紀人

立豐協記證券號

上海證券交易所第一四五號經紀人 彭雲舫

維昌證券號

上海證券交易所第七十五號經紀人 鄭正偉

大興證券號

上海證券交易所第三十六號經紀人 王紛之

大昌證券號

上海證券交易所第九十八號經紀人 莊雪濤

承康證券號

上海證券交易所第一九八號經紀人 董仲周

偉達西藥行

Tel.94078

義生搪瓷廠

★鳳凰牌★

大明眼鏡公司

鐘錶　儀器　眼鏡

亨得利鐘表總行

新穎鐘表　特價發售　眼鏡　保用

「星期生活」
體育新聞
新夜報附刊
第三號
每逢星期日出版
發行人：新新新聞事業股份有限公司
隨新夜報附送
另售國幣一百元

青白邀將鬥東華 逸園展開主力戰
本季甲組精彩大賽

本市足球兩大巨頭東華青白，今日下午將作本季第一次遭遇戰，爲甲組聯賽第一循環之一幕，下午二時半逸園又將展開大戰，轟動致迷是意料中事，門票自中午十二時半起，在市體育館開始發售，票價並不提高，仍分五千及二千兩種。

本季甲組七雄，陣容零落，西人猶太蘇聯已成屠殺之羔，優遊龍傑暫時祇能充陪客，合羣則將明陪末座，是以青白東華無疑是本季唯一的主力戰與精彩戰，捨此而爲他矣。

東華青白，各有千秋

東華本屆似乎聲勢浩大，首戰敗龍傑，繼克合羣，又勝猶太，大有中興氣象，擊敗青白，即可重振威名。張邦綸出征台灣，已及期趕回，莊友仁張林根之後衛，譚福楨坐鎮中原，同戰可能拼印中帥，配搭整齊，並非不可與青白一拚，老將寶刀未老，情形正常，取勝大有可能。

青白既與優游成和局，已經失去一分，自知並無必勝之道，爲萬全之計，特借外兵參戰，義僑名將台賽卡，雪羅太已列入陣線中，還有一位大將曹秋亭昨晚特自香港飛來，晚上七時方才趕到，其重視此戰，可以想見。再加以原有名將李義臣許文奎吳祺祥嚴士鑫，眞所謂堂堂陣容。

我說青白與東華勝負是五十五比四十五，就要看東華能拚到如何程度，青白浩浩蕩蕩，也要看情形正常否？我們且看他們鬥法罷！

東華
張邦綸
莊友仁　張林根
韓龍波　譚福楨　於洽興
李堯　孫錦順　戴麟祥　韓龍海　賈幼良
△後備軍—李寶賢　黃克厚　陳明哲

青白
台賽卡
嚴士鑫　吳祺祥
瞿永福　孫義良　高保正
曹秋亭　羅壽福　李義臣　許文奎　顧以撒
△後備軍—秦必高，雪羅太

·東華足球隊·

運動明星訪問
東華隊長賈幼良 爲今日大戰青白而作
·瘦記者·

今日是本季足球聯賽甲組第一循環最精彩的一幕，東華相逢青白，筆者昨天特地去訪問東華隊長賈幼良，以充本篇，亦所以應應時也。

我先開口！「明天戰青白，你怎樣看法？」

賈的回答：「告訴你，我們踢球，在實力相差無幾的對手中，終要懷上更大的自信心，否則氣一餒，那是必敗無疑，所以，我想我們是穩勝」。

我加一句：「可是你知道麼？青白今天有台賽卡，雪羅太，以及香港方面還有曹秋亭卓石金黎先榮的飛來。你們可有什麼新人參戰」。

幼良說：「東華就是出場過幾位，邦綸已經從台灣回來了，驟漢願意讓他司門，其餘決不更動，也決無新人參加，青白有這大批人馬助戰，應是事實，這樣－當然增加他們攻和守各方面的平均實力，唯是我們不太注意他們這些事實，更是他們越強，也越增加我們的信心。雖然我們明知也許準要輸的，賽前絕不肯講這句話，因爲這會渙散軍心」。

他話事很有截住這項問題的意思，於是我調轉方向：

「老兄對於目下滬上足聯會以及上海球隊水準方面，有何感想？」

「對於足聯會我人認爲祇要我們能站在提倡立場努力幹去便行，人事問題決非我人可以干預的，再說我們東華隊終希望保持着十幾年來的『東華精神』，至於上海足球水準以自然進展得太慢，新星的數量難產，自然進步也慢，而新人之所以不能多量發現，那是學校運動的退步所致，要足球水準提高，必須從提倡學校運動起。」

幼良講來頭頭是道。

這時；看他的朋友很多，筆者不得不暫離驚擾，再見聲中，我祝東華勝利！我更補充一句「記住；比賽之外，精神道德均可以取得勝利的」

小學運動會統計分析
·戈兵·

勝利後上海全市第一屆小學聯合運動會，於國父誕辰在虹口中正公園開幕，到十四日下午五時，全部結束閉幕。三天的會期，小學生們精神奮發，會場情形，熱烈興奮，的確是小學聯運史上空前的。就各校成績言，以五區一校，十一區，十九區及五區二校收穫最大，男女各組的冠亞軍，全爲上述各校分得，其他各校亦都有優良成績，觀乎得分學校之多，可見本市各校注意兒童健康活動的一斑。

團體操方面，三天表演的節目，都至一百餘種，就一般情形而論，都非常活潑生動，因評判費時，成績尙待揭露，並定期補行給獎儀式。

參加人數統計

據大會參加的學校和學生，計㊀參加開幕大會操的學校六十一，分一百十七組，總人數五八五〇人；㊁參加團體操的共七十六校，一百二十六節，總人數六八五七人；㊂參加田徑賽的一百十六校，運動員二〇〇九人，其中有五校因遠在郊區，交通不便，未能參加。總人數在一萬以上，動員了全市各校的體育教師和體育界服務人員。連日參觀的學生民衆等，當在十萬以上。

五校分得冠亞軍

就田徑賽各校得分計算，第五區第一國民學校，（即薛坡賽小學）得了男甲冠軍，女甲及女乙亞軍，第十一區國民學校（即和安小學）得了女甲及男丙兩個冠軍，男乙及女丙兩個亞軍。第十九區國民學校得了男乙及女丙兩冠軍，男甲亞軍。第五區第二國民學校（即制格納小學）得了女乙冠軍，除姚得男丙亞軍。

以運動員而論，五區一校及十一區最稱平均。個人連得三項冠軍者，男甲朱開天（五區一校），計約一百，跳高，跳遠三個第一，男丙蔡文良（十二區徐姚）得五十，一百，及跳遠三個第一。

接力賽決定冠軍

除了男甲的分數五區一校獨占優勢外，其他各組的勝負，可說都決定在接力賽的。如女甲冠軍十一區，只有一名學生得了公尺第一及五十公尺第二，可是她們得了二百公尺接力冠軍，加上了十四分，所以奪得了冠軍。五區一校原得有十七分，接力賽本占第一，不幸達終時摔倒了，退落第三，遂影響了總分。男乙及女丙冠軍十九區，女乙五區二校及男丙十一區的分數，都是靠了接力冠軍而拿到的，可見接力賽對於小學運動會簡稱得失的重要了。

看罷足球看籃球 今夜黑白第三戰
黑白女將 大有可觀

黑白男女籃球隊，今日又要雙出馬。女的是對青白，男的是對油隊，第一場五時三刻，第二場是六時卅分，都在市體育館球場舉行。照第一場黑白女的成績，今天兩青白，該是應無異議的，黑白女在上海所能受到威脅，將僅是對綠隊的一場女子規冊而已。

觀黑白女前鋒黃如蘭，陳玉潤，楊秀枝，盧淑惠，蕭蓉冷，她們都是有活潑的身手，準確的射籃，比上海任何隊來得有勁。青白乃是一支後起勁旅，比番因主將張來麗返鄉未來，損失不小，乃爲V隊主任寬萍，及獲人識寶球隊隊，陣容相當可觀，今日不求勝利，但顯有較好的成績。

男子黑白戰油隊，油隊是本市最有組織的一隊，惜乎因爲馬仔的離滬，不無指揮乏人，通聯性大大地減少，但仍能不失有快的作風。黑白兩戰一俟勝仁餘，一借收於征輪，今戰自必圖振作一番，猶博好譽。據悉健將高華陀傅大信與滬通均以傷缺席，如是而云，黑白今天無正式陣容之嘗試。盡各隊員之努力與油隊對抗而已，倒亦可稱是旗鼓敵手，將遇良材，球迷看過足球，再去欣賞一番，倒也是快事。（醉友）

隨筆速寫

△這星期本市的體育界，特別熱鬧，小學運動會，黑白籃球賽，是本週之二件大事，其他如足球賽等，變位記者老爺，忙得不亦樂乎，分身乏術，恨不得把腳也搬起來。

△小學聯運會可算是勝利後首次大規模之運動會，連賽三日，成績美滿，雖其中有小波折數起，但是總算功德圓滿結束。

△小學聯運會中，竟有舞弊案數起，小學生天眞無邪，應歸罪於其導師，眞是教育界及體育界之收穫（？）。

△滬人對於黑白的估價太高，所以黑白第一仗演出使人大失所望，其實都是由於觀衆之來遲把球迷的「熱頭」弄得太涼了，以致覺得別的球隊看得都不能上眼。

△黑白籃球隊爲該隊之靈魂之「華佗大師」確具有起死回生之術，不相信請看勝仁餘之最後一球。

△黑白女隊中之隊長黃如蘭之纖手托球，姿勢極美，個人獨分最多。

△體育記者馬友于新購機器腳踏車一部，以爲代步，爲記者中唯一之「有車階級」。

△「阿弟」吳文章手戴金戒指一枚，爲體育記者聯誼會所贈，樣式很爲精緻。

△新聞報裘老夫子怒球興大發，大踢其足球，踢得滿頭大汗，特充帳房李數天。

△記者李厚成，傷鼻菌，上氣不通，深感不便，故下月將開刀，以除此害。

△體育界紅記者梅湛，身兼數職，除任職上海銀行要職外，尚兼中央日報大記者，文章洒賦，頗具小姐氣味。

△最到凝香之霧亦否，與比賽之情緒大有關係，劉荷生及嬌志芳，經霧全場，使人興奮。凱越之喻喻，適得其反。（一隅記者）

體壇小評 請外國人幫忙
·小休·

據傳說青白對東華的甲組第一次遭遇戰，青白爲想保持錦標起見，將邀外國球員「幫忙」。義僑的守門台賽卡和鋒衛長的雪羅太都將被請參加。

此外青白又電香港邀曹秋亭卓石金飛滬助戰，曹卓能否趕到是一問題，但也可見青白當局對此戰的重視了。

中國球隊請外僑球員幫忙爭取錦標，這原無可厚非，但爭球隊是否專爲爭取錦標？這事卻値得研究。

有人說，爭得錦標是辦球隊的人的唯一「希報」，或可說這是「人情之常」；但似不免違背提倡足球的宗旨，它的後果將造成更多的失業球員，助長球員驕縱的習氣，更將影響到整個體育界普遍的「拉夫」風氣！要不得，要不得！

專論 談黑白
·舊侶·

因爲菲律賓籃球隊這次返國在上海表演成績的優美，技術的可愛，使得整個的上海，體育界和愛好籃球的朋友，都有時時在念結不捨的情緒，所以黑白隊接踵而來的消息，都是熱烈的期待着，寄予莫大的希望，盼望來的有和菲隊一樣的美的一個球隊，再給上海的體育界籃球界一種新的刺激，新的啓示。

黑白來了，帶了女子隊一同來，經過了仁餘，征輪兩戰，黑白的謎，究竟黑賊白賊，開始揭開了，如果說不是完全揭開，那末至少十分之八九。我們沒有失望，但是我們沒有達到我們的理想，因爲菲律賓是美國的縮影，沒有符合我們的理想。因爲菲律賓籃球水準的高，產生了菲隊，那末黑白一定也差不多，但是，我們的希望打了個折扣。

勝仁餘勝得這麼險，雖給征輪又是二分，什麼說沒有失望呢？黑白隊個個年青力壯，速度快，體力好，實在是一個吃硬的球隊，在這一點上，不能小覷了他，至少他的實力在華聯恩卡斯的水準上。未必一定輸，也未必一定有把握勝他們，其餘的球隊，當然都差了。

論技術，聯絡沒有菲隊那樣熟，那樣美觀，投籃沒有菲隊那麼準確。沒有確定的戰法，也不知他們正式的陣線，沒有看見他們表演美妙的阻擋法，甚至像菲隊樣的連環複式的阻擋法。所以祇看見他們表演的是亂，是慌，在緊急時，沒有一個發出重圍解救危局的辦法。綜合的說來，攻守，都還夠不上「頂」「尖」。

論人才，滿華陀是前鋒一員大將，郭國棠是後衛一位人才，但是比較陳氏兄弟還差，郭國棠也沒有像楊人鎮般的給瓏。我們也沒有找到像蔡文華文章的將才。除了滿郭之外，我們祇能說是人才濟濟，人才平均，預備隊後備軍充足，這是黑白的特長。

不過話得說回來，人地生疏，地板還沒有熟，慢慢兒會應打應好，這當然是我們的熱烈希望的。

今天晚上對油隊，油隊可以拚，但是近見不正常，說起來，黑白可必勝，不過，油隊情形好轉，一拚一拚，速度同樣的快，投籃有運，情勢就難說，黑白可也不能小覷。一場又一場，希望黑白進步，同時也可看到眞正的黑白，究竟是什麼顏色。

也評黑白

黑白女隊的可愛，造就的高潔，都是有目皆碑，恐怕上海無敵手失之武檢，較之桑岡，男女一同來，也未始不能過上海球迷的癮。

菲島華僑黑白籃球隊來上海，他們的聲勢遠超過了菲隊：㊀黑白陣容浩大，有一個男隊還有一個女隊；㊁上海於菲隊球藝之美，本市籃球及新聞界對於歡迎黑白也特別興奮。尤其新聞界在他們未到之前，已經在大事宣傳了，來了之後，更一致的謳歌頌揚。這些都超過了菲隊。

可是菲隊灑脫他們卓越的藝術，畢竟受到上海各方面的熱烈擁護；而黑白或將造成相反的結果，由於事實的證明，黑白的水準並不如理想的高，即不以勝負來評論，而他們的打法並沒有什麼獨到之處，他和菲隊差得遠了，他不過是一個比較堅硬的普通球隊，而沒有藝術。因此，他將使上海人感到失望。

上海人一切都得歸罪菲隊的球術太藝術化，把上海人的目光提得太高，菲隊的演出，就使上海人提不起興趣。黑白不過和華聯類似的作風，所以也沒有什麼新奇的方法可使上海球迷滿足欲望。假如黑白和華勝都能在菲隊之前來滬，他們都可取得上海球迷的擁護和信仰，然後再來菲隊，這才像唱戲一樣愈演愈精彩。不幸的是菲隊偏偏搶着先登，給黑白的[illegible]

本週娛樂
寄語賢伉儷
·鳳珠·

朋友！一周來工作的辛勞，也足夠使你累了。單調的寫字間生活，刻板的工作，我想你一定也感到疲倦吧！雖然你整天價爲了生活而奔波，然而你的太太，每天從清晨至夜晚，在家裏處理事務，照顧孩子，同時當你每晚拖着疲乏的身子回來的時候，她還得溫柔體貼，小心翼翼地服侍你，安慰你。的確，做一個太太，所領受的雜言之隱，可以說已經容盡人世間的辛酸，然而很少能够得到一些從她丈夫那兒獲得的安慰與諒解，朋友！你說對嗎？

然而人生的目的是什麼呢？我說：「一個人應該爲他的事業而奮鬥」，然而也得爲了生活而享受。朋友！我想你一定也贊同我的話吧！今天是禮拜天，正是利用享受的好日子。所以我希望常能帶了你的太太，出去看看戲，到外邊游憩一下，翻開報上看看院上演的新戲，是由名演員韋偉，沈揚，藍馬等演出的「草莽英雄」一劇，很値得去看看，因爲能夠獲得不少寶貴的收穫，足以發洪的俠義精神，在這戲裏，何使你能有所感悟而回憶。下了戲之後，南京路上大新的「四姊妹」大飯店，到是一個大家小酌的好去處，他們的川菜，很覺得非常精美，尤其是西菜，有一些中菜的滋味，充滿了個家的氣氛，到可以使你們再度換口味，我想一定不會使你失望的。如果你們會跳舞的話，「四姊妹」大飯店，可說舞池非常寬暢，情調的幽靜，要是你們坐在一起偶偶私語的話，在場的人一定會投以羨羨的目光，以爲你們還是初戀的情人哩！所以我要夫婦之間，應該經常保持親暱的戀愛，喞喞我我，彼此體諒饒恕人，親熱地存在，使你們的家庭中，永遠洋溢和諧的氣氛，並且帶着熱情，成爲名符其實的賢伉儷。

舞廳鬧商場 舞客感頭痛
·司徒青·

攤販被取締的時候，我曾再三過維也納舞廳的長廊而覺得可惜，現在果見這處所被使用了，將開設維也納百貨商場。

而在每次開場以前和終場以後，商場裏多的舞小姐們的蹤跡，往往和舞客在一起。

×　×

有『點戶頭』的舞客，將因此感到頭痛。

維也納和米高美，仙樂都已算得富麗堂皇。只是地處中區，座上客多做買賣的；花間女子，亦常來此間，或多或少的使人感到一種不太雅的味道。

×　×

但商場的生意是有了保證。雖然，在氣派方面講，維也納舞廳是未免要受到損害的。

自然，情形是茶室舞的時候更壞，因爲茶室舞便宜。

×　×

這圈子裏，美貨商場，一開就是四五家，大都做的舞女和舞客的生意。

報上介紹的三顆星或者四顆星的影片，不一定能賣座，只給一顆星的影片，座上客反而常滿。這不是批評者的錯，而是觀衆的水準較低。

×　×

我曾在起舞的時候，聽見一位舞女在向她的舞客要求買一付耳環，說是隔壁商場裏見的，二萬多一點。

閒情別記

▽　×

好萊塢的大腿，歌舞，多看了也會叫人厭倦，正像泰山的之子，永遠是那麼一套，一而再，再而三，就不再新奇了。

×　×

美國人弄這種東西，並不是說不要了科學，實在還是追求新奇而已。

×　×

『畸人豔跡』幾乎是在宣揚『心靈相通』的學說。

×　×

在看『狂戀』的歸途上，我聽見幾位小姐的議論：『一眼嘛啥看頭！』『顏色倒是好裕』。

×　×

這說法，和國粹的鬼神論是一邪之路，鬼人合爲一體，就是我們的陰魂不散，『鬼上身』也

記：麗蓉
·仲謀·

蜚聲歌壇的麗蓉小姐，她是在今日歌唱史上，已經留下不可磨滅的一頁。她是那樣地溫柔與聰穎，用那清泉流水般的歌喉，唱盡了人世間悲歡離合，引起了多少聽衆們的鄉愁與情懷。她永遠不斷地在學習着，學習怎樣地去應付這萬惡的社會，學習怎樣使她的歌唱有着長足的進步。當她在麥克風前獻唱的時候，那嫋嫋亭亭玉立，秀外慧中的豐姿，是多麼地恬靜與矜持。誰都會投以欽羨的眼光，留下深刻的印象，的確，她是成功了。今後的她，將有更光明燦爛的史績表現，我爲她祝福。

使毛孔緊密細潔
使皮膚白嫩嬌豔
家庭工業社
出品

內衣鼻祖
藍鷹牌　金爵牌
棉毛衫　衛生衫
中國內衣工廠之首創者
景綸廠出品

新夜報愛用國貨運動特輯

吳玉書

訪工業領袖

胡西園先生

·霖祺·

他說：「希望工業界今後不唱高調，埋頭苦幹，不要開會時熱烈一番，閉會後無聲無臭！」

全國工業協會代表大會已繼商聯會之後，在首都舉行了一次會議，出席了全國工業界的領袖，經過了幾日的會議後，決定爲挽救目前中國工業的危機，已向當局提出八項要求，均經當局予以採納，於是這一個劃時代的盛會便告結束了，而代表們也紛紛起程回來。本市工業界出席工協會的胡西園先生，是工業界領袖，現在除主持亞浦爾電泡熱水瓶廠外，并且是本市機聯會的負責人，在工業界負有相當聲望，因此記者便在一個午後，前去作一次訪問。

工協會的發起

在亞浦爾廠的會客室裏，記者和胡先生晤見了，他告訴記者說：「這次工協會的舉行并非創舉，它的發起是在抗戰時期，地點在重慶的徐恩曾先生家裏，發起人是徐恩曾，莊仲文，胡光麟，嚴少秋和敝人等幾位，但時至今日我們實有感於工業界危機的嚴重，所以舉行了這次工協會商討挽救辦法，並向政府提出八點要求，均經政府予以採納。這次參加的單位共十四個，所選出的理事等也極爲一時俊彥，很合理想，實是值得欣喜的。」

記者問：「胡先生對這次工協會的感想如何？」

他說：「我僅以在野之身（胡先生並非現任常務理事），希望今後工業界不唱高調，不說空話，腳踏實地的做一些基礎工作。尤不要像過去的許多會議一樣，在開會時是熱烈的討論一番，閉過會後便無聲無臭了。故希望一方面由政府的愛護，一方面自身的努力，急起直追趕上時代前進的巨輪！」

工貸問題

最後胡先生還告訴記者關於工貸問題進行情形，他說：「工貸也是這次工協會所提出之八項要求之一，政府表示原則上允准，對於辦理有成績的工廠，及平日努力生產的工業家尤願盡力幫助。然爲避免人將這種工貸款項作不正當的運用起見，政府將對獲得工貸之各工廠，將予以監視。現在政府已允准各廠可以機器抵押，至房地產抵押現正在請求中。」

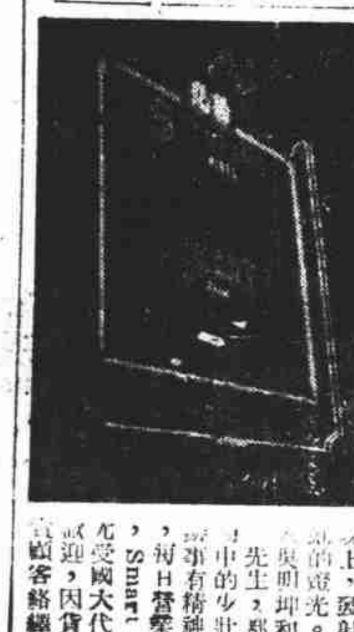

新光內衣公司南京分公司夜景

（晉元）

新光內衣公司在南京新街口，設立第一個裝飾新穎的店面，在新街口一到晚上，發射着燦爛的霓光。負責人吳明坤和陸驥先生，都是商界中的少壯派。辦事有精神有助，得社營業鼎盛，Smart襯衫尤受國大代表之歡迎，因貨真價實，顧客絡繹不絕。

同豐印染廠巡禮

專訪 ·永茂·

同豐印染公司，創立於民廿五年，至今剛巧有着十年的歷史，在實貨氾濫，國貨廠商艱苦奮鬥的現在，也算得是國產印染業中的中流砥柱了。

這是一個晴朗的秋晨，筆者踏上擠滿着人羣車輛的北京路，到該公司的總管理處訪問韓長生經理。韓氏含笑迎着，開了談話：

「同豐的出品，和銷行，未知戰爭期間有否受到影響？」韓先生對於筆者的問題，很謙虛地答覆：

「敝公司現有資本總額六千萬，有二爿印染廠和一爿織布廠，過去每天可出白地花布三千疋到三千五百疋，目前因爲印染秋冬的深色花布，手續較繁，產量略減，大約日出二千疋左右。抗戰時除銷行國內各大城市外，並推廣到海外的印度和南洋羣島。勝利後，川，湘，浙，贛，粵，閩，湖，鄂，台灣，迪化相繼都有客商前來定貨，可惜交通尚多阻塞，銷路也略有影響。」韓先生帶着微笑，向窗外的陽光望了一眼，繼續又接下去：「敝公司的出品，如時美圖，蜂王圖，金蜂圖，及同祝豐年等商標的印花布和染色布，種類也頗多。

花色繁多 求過於供

如印花直貢，印花嗶嘰，花府綢，印花色丁，印花麻紗，印花絨布，還有染色貨的藍布，元色細布，元色斜紋等，然產量總是「求過於供」，不能盡量供給社會上的需要，再則因一廠在虹口，二三廠在滬西，廠址分散，不在一起，離開理想的範圍還尚嫌不夠」。

韓先生確是一位熱忱的人，像這樣一個包括三個廠的大公司，出產着樣式精美，質地優越的各種印染布疋，在印染業不很發達的中國，已是難能可貴的大企業了。可是他還有更遠大的計劃，這種對事業精益求精的努力，是一切成功的基礎，我們相信不久的將來，一定會有更大的成功。隨後，筆者應韓氏之邀，同赴兩家路第一廠參觀，當我們到達的時候，廠長鍾舉銘先生已先接得電話，等在門外。就像土製藍印花布上的圖案一樣，一幢幢標着ABCDEFG……英文字母的廠房，站立在十一畝餘的廣地上，機房裏，散發着燥熱。

布匹在機器歌聲中躍出

一幅幅光彩奪目，色澤鮮豔的印花布，在機器的歌聲中跳躍了出來。鍾廠長伴着向筆者解釋着各種印和機器的專門名詞。據告一三兩廠各有四色印色花機及六色印花機各二部，此外燒毛機，蒸布機，酸化機，水洗機，烘燥機，上漿機，軋光機，拉絨機，……舉凡印染所需，莫不應有盡有。

筆者因時間匆促，告辭出來，

抗戰勝利後第一次舉行之「中國出口貨展覽會」，參加廠商非常踴躍，各式陳列品，爭奇鬥勝，琳瑯滿目，加上了展覽會的會址——「中國基督教八仙橋的巍峨大廈」，更是錦上添花，圖爲我國手帕工業領子姚炳偉氏的結晶陳列品（寶球手帕）

香港工商金融界聯合各界，假座香港「告羅士打」大酒店設宴招待傅氏等洗塵。

工商人物誌

黃榮慶

·頌芳·

我國的工商人物史中，從事於投資工廠建設及提倡國貨者，歸國的華僑們，也佔了極大的部份。有的是在海外埠經商，因地理關係，往往循着道經商，不知不覺的長時期居留在國外，過着異國政府控制下的痛苦生活。

十九年前，有一個僑居「墨西哥」的華僑黃榮慶返國，黃氏時年卅歲，廣東開平縣人；在十八歲那年，隨了友人漂到「墨西哥」，往營雜貨，歸國後即與友人林某合夥創辦「協平織造廠」於上海虬江路新廣東街，以「雙童及時代牌」爲商標，經營織造羊毛衫，襪帶等業務，嗣因業務發達，曾二遷廠址，於廿六年春，四遷到現在的廠址上海西門路的三幢四開間的大廈。民國廿八年後，林某無意合作，即爲黃氏獨資經營，生涯鼎盛。

黃氏現年四十九歲，矮胖的身材，精明能幹，和藹可親。在民國廿六年的時候，他又創辦了一家『榮記染織廠』於上海白克路，專門織造『火炬牌』圍巾，以新穎的技術，花色，在市場上與日貨競爭，同時得到愛國同胞所支援，營業旺盛，榮記廠的基礎，遂於提倡國貨聲中奠定了。現在的榮記廠，在長沙路畔擁有二幢開間的廠基。

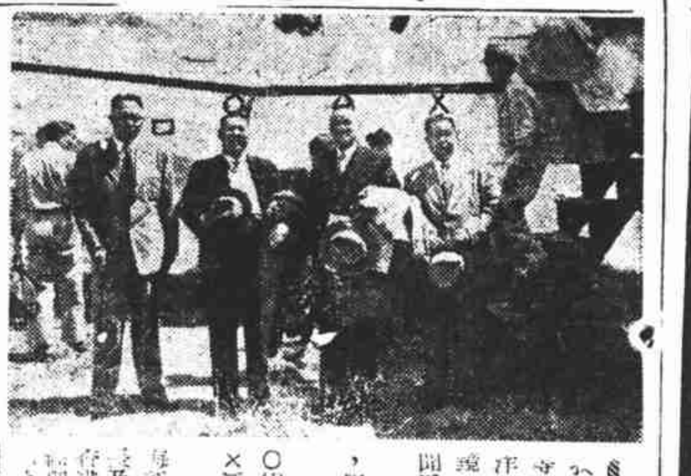
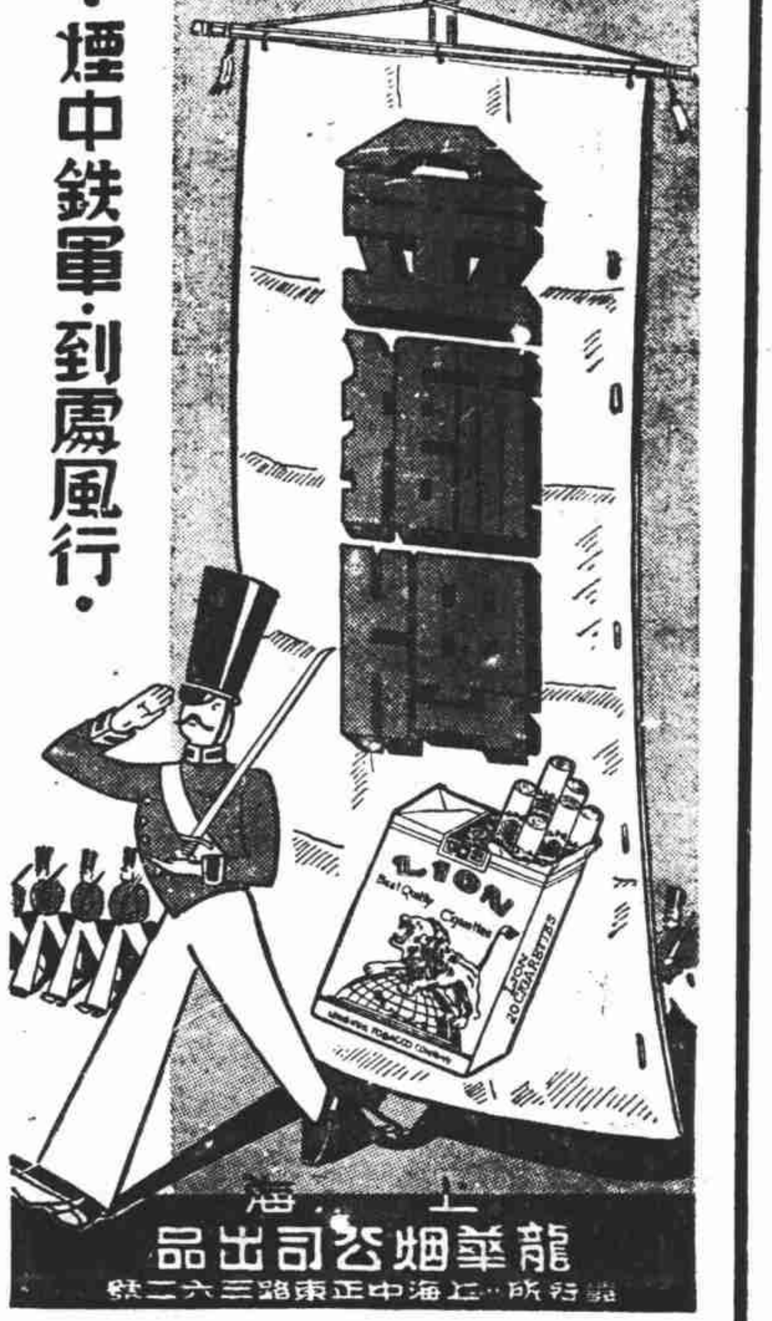
（上）工業巨子傅良駿等，月前出國考察南洋國貨市場，以資借鏡，深受當地工商新聞界的熱烈歡迎。圖：傅氏等一行，假中航機飛抵九龍機場時留影。〇傅良駿 △王[illegible] ×潘榮華 口毛經青 按傅王二氏爲上海新光內衣公司董事長及常務董事，潘係香港廣州建力公司總經理，毛氏係新光廠經理。